朝鮮日報
夕刊
二十五日(木)
本紙朝夕刊十二面

我陸海空軍猛活動 長興陷落은時間問題

常州、江陰、長興、宜興等爆擊

常州市內火焰衝天

【嘉興에서二十五日同盟特派員發】太湖南岸吳興의 殘敵掃蕩을마친 長野、岡本、山田、各部隊는 今日早朝西方으로 向하야 進擊을 開始하야 長野、山田部隊의先頭는 이미 長興으로 肉迫하고잇스므로 長興의陷落은 벌서時間問題로되엿다

【上海二十五日發同盟】구름一點업는 絕好한飛行日氣인 今日常州、江陰上空에는 海의荒鷲、陸의수리群이 翼을連하고 亂舞하야 敵各陣營에 巨彈을퍼붓고 敵의心膽을 서늘케하엿다 爆彈炸裂聲은 山野에 울리여와서 常州市內는 即時各處에 火炎를이르키여 火海로化하엿다

【上海二十五日發同盟】海軍航空隊三木、千田兩部隊의 天谷、谷川兩少佐、江草、柳原、南大尉、小倉、野中、松尾、北島各中尉麾下의 ○○機는 今日早朝常州、江陰으로 飛去하야敵의 既設陣地에 猛烈한反復爆擊을 加하고또 同日 ○○機는長興、宜興에飛去하야 同地附近의 敵主要陣地에 空襲을 試하야 多大한效果를 어덧다

【上海二十五日發同盟】今日午前八時 陸軍航空隊 川村部隊長의 偵察에依하면 長興에는 거의 敵影을볼수업서 大曲機는 地上五十米의 低空飛行을行하엿스나 敵으로부터 一發의 射擊도밧지안햇다한다

【蘇州에서二十五日同盟特派員發】今日午前十時 敵이 南京守備의 據點으로 밋는 常州(武進)市內는 我航空隊의 爆擊으로 大火炎를 이르키여 目下燃燒中이다

我軍湖州完全占領

【東京電話同盟】大本營陸軍部發表=嘉興占領後所在의 敵을 擊破하면서 西進하는 各部隊는 昨二十四日 湖州(吳興)를 包圍攻擊하야 午後四時半頃 이를攻略하엿다 敵은 累累한 死體를 遺棄하고 潰走하엿다

【上海廿五日發同盟】軍報道部二十五日 午後零時十五分發表=山田、岡本、長野等의 各部隊는 昨二十四日 午後四時半 吳興을 完全히占領하고 潰走하는 敵을 長興으로向하야 急追中이다

白國內閣組閣完了

【브랏셀二十四日發同盟】쟌손氏는 白耳義內閣組織에着手한以來 여러가지 難關에遭遇되어잇섯든바 二十四日마침내 內閣組織을 完了하엿다 방·제란드內閣總辭職以來 實로一個月째이다

內閣과의對立避코 參議會本格的活動

【東京電話同盟】參議會는 最近數次에 亘해 杉山陸相、米內海相、廣田外相、賀屋藏相等의 出席을 求하야 南北中支에 잇서서의 戰況事變終局에 對한豫測、國際關係 財政經濟政策 其他各般事項에 對한 實情과 意見을 聽取하엿는데 二十五日의 定例參議會를 期하야 本格的 活動에 옴기로되엿다 即參議制設立의 趣旨에 則하야 內閣과二元的對立의 形態를 招集함을避하고 어데까지든지 內閣의忠實한 "아드바이스"로서積極的活動을 行하기로하고 먼저第一課題로 劃下重要案件인 北支問題에 關하야參議會의 意見을 綜合하야適當한 時機를보아 近衛首相에進言하기로 되엿는데 參議會의活動開始는 時局에 鑑하야 相當히反響을 이르킬것이라하야 注目된다

時事解說 上海租界海關郵政接收問題

一八四二年(前淸、道光二十二年)의 英淸南京條約에 依하야 上海는 開港場으로되고 그後 英、佛、米의 租界가 設置되여섯스나 現在는 英米兩國租界는 共同租界로 되고 佛國租界만은 專管租界로 남어잇게되엿다 租界以外의 上海市政이 支那側管轄에 所屬될것은 勿論이나 租界에잇서서는 [illegible]

上海가 完全히 我軍에陷落됨에따라 方今問題中에 잇는것은 租界內의 海關及郵政權接收問題이다 去二十日 在上海岡本總領事는 上海市參事會長프랭크린氏를 訪問하고 또 [illegible]

◇

問題가 英米佛에 直接關係되는 問題이니만치 新聞紙上에「선세이숀날」하게 報道되엿스나 이要事에잇서서 日本에對하야 가장시끄럽게하는 英國側의 意向도 (로이텔通信報道 [illegible]) 海關及郵政權接收問題는 오직時間問題로 남어잇슬뿐이다

[illegible]

防共戰線强化 獨逸紙禮讚論調

【伯林二十四日同盟特派員發】日獨防共協定締結 一週年記念日을 除하야 히틀러總統은 武者小路大使의 晚餐會에 出席 元首로서 비로소 一國大使의 招宴에 應하야 日獨防共의 구든連帶를 世界에 示威하게되엿는데 宣傳相은 這間反共에비춤、反猶太人方針의 精神總動員을 行하엿다 一團黨部突擊隊勞働戰線이 先頭에서 全面的宣傳戰을 遂行하는 外에 히틀러靑年團에 잇서서도 二十四日부터 二十八日까지 行動週間으로 記念하기로 되엿다 動員된機關의 하나인 新聞의 論調를보면 모두꼽인데는 乃至볼쉐비키의勃興을 指摘하야 日獨伊防共線이가진 世界史的意味를 力說하엿는데 特히 現在의 世界政局에對하야 다음點을重視하엿다

一、防共三國은 公然嚴然한 共人인데들의 魔手에對해 警戒하고 이를排擊하지안흐면 아니된다 人民戰線의 形體로 蘇聯邦을 利用하려함은 愚劣한 짓이다 支那政府는 容共聯蘇政策에依하야 祖國을 빼앗길 危險이 多分히잇다

一、最近西班牙、부라질에서는 益益防共政策의 徹底를보게되엿는데 特히最近數週間 英國輿論의 一部에는 共產主義에危險을感하고 또 其他諸國은 漸次聯蘇條約締結當時의 熱意를 喪失하고 잇는것을 看取할수잇다 이傾向은 一般化하고 또 强化할것을 希望한다

아라비아人의父 사듸氏에死刑

【에루살렘二十四日發同盟】팔레스타인에잇서서의 亞刺比亞人의 反英運動은 苛烈한 英國當局의눈을속어 執拗하게行하고잇는바 亞刺比亞人의 父라고하는 쉬크·사듸氏는 八日過般來武器彈藥配給의嫌疑로 逮捕取調를 밧고잇더니 二十四日마침내 軍法會議에서 死刑宣告를바덧다

人事·集會

◀室月明吉氏(東一銀行本店支配人) 廿四日[illegible]

英獨會談失敗로 英佛提携益强化

英政府佛首相外相招請하야 英佛首腦會議開催

【倫敦廿四日發同盟】할리팍스樞相의 訪獨을 契機로하는 英國外交의 今後動向에 關하야는 各國外交界의 注目이 集中되고잇는데 AP倫敦支局의 報道에 依하면 倫敦外交界의 消息通은 할리팍스樞相의 訪獨이 히틀러總統의 너무나 强硬한 要求에 依하야 失敗에 歸한結果 이든外相의 政治的立場은 오히려 强化되엇다고 觀測된다 即 챔벌린首相이 이든外相代身으로 할리팍스樞相을 訪獨使節로 보낸것은 이든外相이 從來 獨裁者攻擊을 行하엿기때문인데 할리팍스樞相이 히틀러總統의 要求를拒絕하엿기때문에 이든外相은 再次意氣揚揚하게 英國外交의 舞臺에 登場하게될것이다 何如튼 이든外相이 主唱한 英佛提携가 今後더욱 强化될것에는 틀림업서 쇼탕氏델보스氏等 佛國政府首腦部는 이든外相의 招請에依하야 近近倫敦을 訪問할것이라한다

【倫敦二十四日發同盟】챔벌린首相은 二十四日英國下院에서 佛國首相쇼탕氏와 外相델보스氏의 訪英에 關하야 左와如히 言明하엿다 佛國首相쇼탕氏와 外相델보스氏는 英政府의 招待에應하야 來二十九日倫敦을 訪問하기로 되엿다 兩氏는 二十九、三十日 兩日에亘하야 余와 이든外相과 現下의 國際情勢에關한 意見을交換할터이다

【倫敦二十四日發同盟】英國政府는 佛國首相쇼탕氏와 外相델보스氏가 近日中倫敦을 訪問하고 챔벌린首相 이든外相과의間에會談을 交換하도록 招請狀을 發하엿다는言明을 二十四日 發表하엿다 英國側은 佛國政府首腦의 倫敦訪問期日을 二十六日乃至二十七日로 希望하고잇스나 佛國政府에서 最終的으로 決定할것이다 英佛兩國首相의 會談은 할리팍스樞相의 獨逸訪問의 成果를爲始하야 英佛兩國에 關係한 一切國際問題에關하야 全般的討議를 遂하는同時에 歐洲의 平和確保策에對하야 檢討할것이라고 豫想된다 (寫眞은 이든英外相)

訪獨成果 英首相下院서聲明

【倫敦二十四日發同盟】챔벌린首相은 二十四日의 英國下院에서 할리팍스樞相의 獨逸訪問의 成果에對하야 如左히 聲明하엿다 할리팍스樞相은 히틀러總統其他 獨逸政府首腦와의 會見은 그內容上 全然 非公開的의것인바 이問題에對하야는 目下 이以上 言明할수는업다 그러나 今回의 英獨會談이 兩國

八面錄

◇英獨會談의 內容은 알길이 업스나 英國의 讓해오는 弱點을 타서 强硬한 要求를햇슬것은 確實。

◇傳하는바와가티 舊植民地의返還、濠太利、유고슬라비아와의 自由交涉等等이 要求라하면 英國이 屈從키 困難。

◇設使 英國이 犧牲的으로 나온다하드래도 佛國이 失望할테니 "달렵마세"。

◇九國會議는 마츰내 無期休會로 꼿을 막고 解散。 요다음엔 무슨 理由로 會集할고。

◇在滿不正業者 二百四十名을 大梨樹溝集團部落에 收容하기로되엇다고。

◇正業을 주기爲하야 農土로 보낸은 可하나 生前 못해본 農事를 奧地에까지가서 하는것은 效果上 問題。

◇또 都會하는 大不正業은그대로두고 小賣商만 取締함은 拔本塞源의 理致에 違反。

高松宮久邇宮兩殿下 上海戰線御視察

【上海二十五日發同盟】艦隊報道部發表 高松宮宣仁親王殿下께서는 去十一月五日 海陸軍緊密한 協力下에行한 杭州灣敵前上陸에 際하야 御心配하시게도 軍令部員의 御資格으로써 旗艦○○에 御乘艦將兵의 奮鬪狀況을 親히 御觀察하시엇다 同作戰은 이미發表된것과가티 戰史上空前이라고도 할만한 大成功을 어덧는데 殿下께서는 다시旗艦으로 上海에御回航하시사 第三艦隊旗艦、派遣軍司令部를 爲始하야 海軍特別陸戰隊本部 海軍航空隊○○基地 閘北에잇는 陸戰隊가 奮鬪하든戰線을 詳細御視察하신後 御機嫌御麗하시게 去十一月十一日 御歸任하시엇다 또久邇宮朝融王殿下께서는 軍令部員으로十一月十三日 白茆口敵前上陸때의 海軍共同作戰을 軍艦○○에서 御觀戰하시고 다시上海方面戰線을 御視察하신後 十一月十六日 御歸任하시엇다

毒瓦斯工場粉碎

【天津二十四日發同盟】我島谷部隊의 精銳機는 二十四日午後一時三十分○○根據地를 出動하야 銀翼을連하고 河南省境을 突破하고 다시 大黃河上空을 通過하야 長驅隴海線의 要衝飛行場을 空襲하엿는데 敵은 高射砲 四門으로써 應戰하엿스나 敢然히 이에巨彈을 퍼부어 同飛行場을粉碎하고 全機悠悠히 歸還하엿다 敵飛行場은 日支事變勃發以來 敵이盛히 毒瓦斯를 製造하고잇든工場으로 我島谷部隊의 爆擊으로 그根源이 完全히 破壞되엿다 그리고 同時刻을가치 하야 我柴田航空部隊는 中間地區의歸德 東嵩驛의 南方附近에出沒하고잇든敵敗殘兵部隊를 爆擊하야 多大한損害를與하엿다

飢饉民暴動化

【紐育二十四日發同盟】上海發UP電報에依하면 飢饉에瀕한 支那窮民은 二十四日廣東方面으로부터 多數의嘉應米가 上海佛國租界에陸揚되엿다는 風說을밋고 飢餓의나머지 佛租界方面으로몰려와서 마침내暴動化하야 大混亂을呈하엿다한다 窮民中餓死한者 이미三名에達하엿다

九國條約會議 無期休會로閉幕!

【브랏셀二十四日發同盟】九個國條約會議는 二十四日午後三時半(日本時間二十五日午前零時半)再開되여 聲明書와 報告書의 文案에關한 最終審議에 드러갓다

【브랏셀二十四日發同盟】九個國條約會議는 二十四日午後三時半(東京時間二十五日午前零時半)에 열리엿는데 會議의 無期休會에 關한 聲明書를 原則的으로 採擇하야 玆에會議의 幕을閉하기로 確定하게되엿다 會議는 繼續하야 顧維鈞代表의 演說이行하엿다 그런데 브랏셀府에잇는 日本關係側에서는 九個國條約會議는 閉幕함에當하야 報告書其他關係資料一切를 聯盟總會로 送付한다고言明함에對하야 二十四日午後 이것은 九個國條約會議와 聯盟과는 密接한關係에잇다는 帝國政府의 主張을認定한것에 不外하다고言明하엿다

【브랏셀二十四日發同盟】九個國條約會議의 最終全體會議는 二十四日午後三時半開會되여 英米佛伊支以下各國代表의 演說을 聽取한後會議의 經過를敍述한聲明書를 採擇하고 午後五時『無期休會』로 드러가 玆에 九個國條約에 依한 列國의 日支紛爭調停의 基礎는 마침내 失敗에歸하엿다 그러데 聲明書에는休會를 一時的의 것으로 하는 顧維鈞支那代表의 聲明과 聲明書의 主旨에 反對를 表明한伊太利代表 마레스코치伯의 聲明을 附屬文으로 附記하엿다

【브랏셀二十四日發同盟】九個國條約會議는 二十四日午後三時半開會의 全體會議에서 會議의『無期休會』에關한 聲明書를 採擇하고 午後五時半 無期休會에 入하엿다 玆에 會議의終焉은 이에 確定하엿다 그리고 顧維鈞支那代表의演說을 聽取하엿다

全體會議經過

【브랏셀廿四日發同盟】九個國條約會議는 二十四日午後三時半議長스파크外相司會下에 全體會議를開催하고 聲明書案文에關한 最終討議에드러갓다 劈頭米國代表데비스氏 英國代表크란본外務次官 佛國代表드·델산外務次官等이 交互하야 贊意를表한後 伊太利代表마레스코치伯은 聲明書의趣旨에反對한다는言明을 左와如히述하엿다 會議의無期休會에 無條件으로 贊成한다 但聲明書의全體的支持에는 伊國代表는 贊成할수업다 會議가 何等有效한成果를어지못한것은 余가反復하야 强調한바로 余는 休會보다도 차라리閉會를 希望하는바이다 各國代表의 最後를바더 支那代表顧維鈞이 이러서聲明書에對한 支那代表의立場을 再次闡明하고 左와如히述하엿다 支那代表는 九個國條約의原則을 再確認하는聲明書에 贊意를表하고 無期休會에도 구태여反對하지안는다 但無期休會는 一時的의것이라고 思惟하는 바 議長乃至締盟國 二國以上의 要請이잇스면 再招集될것으로 諒解한다 會議는 聲明書文案의字句에 最後的修正을 施하기爲하야 午後四時 一日休憩에드러갓는데 스파크議長은 伊國代表와 支那代表의 聲明을 附屬文으로 聲明書의 最後에附加한다는言明을 하고 投票에드러간結果 伊國代表의 反對一票를除하고 三國의棄權的多數로써 同聲明書를 採擇하야 玆에 九個國條約會議는 十一月三日 開會以來 三週間으로써 午後五時半 마침내終焉을告하게되엿다

新時代에即應 資源委員會設置

總督府에서는 現下時局에鑑하야 總動員計畫事務 特히半島資源方面의 機構擴充을 緊急히하야 그擴大强化를 圖하기爲하야 部內에 資源委員會를 設置하기로決定하고 二十五日附로써 委員長大野政務總監 委員大竹內務局長 久納參謀長 水野鎭海要港部參謀長以下十七名 幹事山名審議室事務官以下六十四名을 任命하고 同委員會는 從來의 總督府資源調查委員會를 解消하고 一層擴大强化하야 新時代에即應할 機關이 되게하야 半島總動員計畫의 基本的諸問題를審議確立할使命을主로한것이다

支那軍死傷 無慮二千七百餘

【石家莊에서廿四日同盟特派員發】十一月十三日부터 十八日에至하는 京漢線方面의 支那軍의損害는 死傷二千七百七十이며 그中遺棄死體七百九十八로 宋哲元軍을中心으로한 河北省의殘敵은 完全히致命的打擊을바든것이 明白하게되엿다

名譽의戰死者

◀岡崎部隊
戰死 十一月一日 軍曹岸本治夫

◀鯉登部隊
戰傷死 十一月十九日 上等兵櫃李雄
戰病死 八月十九日 一等兵 石川八郎
同 七月十八日 一等兵 吉村一

辭令

任總督府郡守(七等) 命江原道麟蹄郡在勤 (農林局)總督府屬 李泰鎔
任總督府郡守(七等) 命江原道楊口郡在勤 (江原麟蹄)總督府郡守 全在禹
命江原道襄陽郡在勤 總督府咸鏡北道屬兼警部 烏山豊吉
任總督府道理事官(七等) 命咸鏡北道在勤 (忠淸南道技手) 野田只夫
任朝鮮產業技師(七等待遇) 補忠淸南道產業技師 總督府技師兼道立醫院醫官 山內美雄
依願免本官並兼官 (江原楊口)總督府郡守 李琮煥
依願免本官 (江原襄陽)同 鄭洞亨

南京大本營當局 防備陣擴充强化

【上海二十五日發同盟】皇軍의進擊에따라 南京大本營은 市內外의 防備擴張에 必死的努力을하야 [illegible]唐生智를 南京衛戍司令으로 任命하고 市內의行政에는 [illegible]이 當하게되엿는데 謠言이亂飛하야 쿠·데타說까지 流布되고잇다 南京의治安維持는 大本營의警備를 掌握한大本營秘書長 張群의 麾下에隸屬하게되엿다

鮮內一手發賣元 窒素肥料販賣株式會社
京城·釜山·平壤·群山·淸津

旭味 アサヒ 아사히 アヂ 아지
進んだ調味料

お台所を占據す

새로운調味料「旭味」는 날마다主婦들의愛用을 바다厨房의常備品이되고잇습니다 厨房을占據한「旭味」의 眞價를한번곡使用하서서試驗해주십시요

腫症仙藥 趙膏藥
종기에는…… 됴고약으로!!
크거나 적거나 모든종기에 성종부치여앗찬이쌔르고 종기시초에 부치면 맷다지어나히고 곳주저안습니다
【効能】
○모든등창부스름
○모 든 습 종
○유 종
○담 종
○오래된부스럼
○담결니는데
○낙상되야어혈진데
○견비와요통증등
○모든부스럼에신효합
(藥價)五錢、十錢、二十錢
全鮮各地有名藥店에서販賣하옵
製造元 天一製藥株式會社
發賣元 天一藥房

비타-
포리도-루
蓄音器
ビクター
ポリドール
一四五、〇〇부터 各種
一二八、〇〇부터 各種
在庫豐富
콜럼비아 コロムビア 蓄音器
帝蓄 テイチク
一三三、〇〇부터 各種
二七、〇〇부터 各種
在庫豐富
今月新譜레코-드 全部具備합니다
山口樂器店鍾路支店
京城府鍾路二丁目
振替京城二一七六番

醫師試驗準備書
朝鮮文醫學講義通信教授 三錢切手 送付하면內容見本進呈 今般大募集千名 一部成績(二時擴充)
京城府新設町二三九 春義醫院 白

平壤府南門町六十五番地
外科 皮膚科 田和醫院
醫學博士 醫師 田時燁
電話一七五五番

平壤府水玉里(電話一〇六番)
水玉產婦人科
院長 醫學士 李麟杰
物療科增設
超短波科 產室完備 入院隨意

藥으로 滋味나 돈모으기
製藥士
養成講義
무슨藥이라도自由로製造
◇立身成功의門
入學案內 無代進呈
東京市·芝區·新橋·六ノ四八
日本通信製藥學校

救濟策이 漠然한 歸還不正業者千名

滿洲各地서 檢擧、朝鮮으로 年內로 全部를 還送

십이월일일부터 만주국(滿洲國)에서 치외법권이철폐함에따라 총독부관계관리를 만주국정부에 이양하는동시에 만주에있는 조선인중 소위부정업자(不正業者)를 철저히정리하기로되어 지난구월이후 약오천명가량의 재류동포를 만주국각현무소에 검거수용하고 그신원카드를 얻종취조중이든바 요지음 대개일단락을짓게되엿스므로 장래정업에도라갈수있는사람은 각각지도알선하야 그전업에나가도록하고 그나머지 추정업에도라갈수업다고인정되는사람은 조선으로 돌려보내기로되엿다 그중 조선으로귀환될재류동포는 약일천명으로 금년내까지 전부를돌려보내기로되엿는데 그들은 모두수십년전에 만주로갓든사람 혹은 만주에서 출생한사람들로 조선이비록 고향인것은 틀림업스나 실상은 외국과 다름업는형편이므로 당하야 그들의구제책은 실로주목되는바인데 총독부당국에서도 그예산이 업슴으로 별다른구제책이어서 오직경찰의 처치만앙급하는 모양이다

外務部宋事務官談

이에대하야 관계당국인 총독부외무부(外務部)와 사회과(社會課)당국자를 방문하고 그대책을 타진한결과 외무부사무관 송찬도(宋燦道)씨는 다음과가티 말하엿다 재만조선인 부정업자는 금년말까지 약일천명을 조선으로 돌려보내기로 된것은 사실이다 치외법권을 철폐하게되면 그들을 그대로 두고는 어떠케 갈도리가업스므로 조선으로 돌려보내는 모양이다 그러데 그들이귀환후에 구제책에 대하야는 외무부로서는 별도리업고 또 사무적으로도 관계가업는고로 당연히 사회과에서 어떠한 대책이잇는지 그것은 알수가 업다

社會課崔事務官談

이에대하야 사회과사무관 최하영(崔夏永)씨는 다음과가티 말한다 재만조선인 부정업자귀환문제는 대개결정된모양이나 그구제에대하야는 하등 구체안이업다 대판철그예산이 업스므로 어찌할도리가업다 예산만잇스면 그들구제문제뿐아니라 목전당면한긴급문제도 상당히만흐나 예산이업스므로 어찌할수가업다 이번귀환동포의 구제문제라는것은 다만당국만이생각할것이아니라 민간유지들의분발도 필요할줄로 아는바이다

慰問文卅萬枚

南北支戰線將兵에게

十二月六日愛國日을期하야 全朝鮮普校生으로부터募集

지나(支那)각지전선의 해군장병을 가장감분케함에는 진심가득찬고국의생도 아동들의 위문문(慰問文)이다 이로하야 격려를바더서 이사랑스러운 총후의 후원이얼마나 사기를왕성케하는가 그실정은 상상이상이므로 내여서 위문케하는동시에 일반생도 아동학군에대한 사명의인식 총후의각오를철저케 하기로 되엿는데 위문문수집방법은 다음과갓다

一、전조선 초등학교에서 오십인(五十人)에 대하야 가작십오편식 추집하야 전조선의일백만생도 아동으로부터 지성의위문문약삼십만편을 보내게할것

二、되도록십이월육일 애국일 당일의 작품으로 십이월 십일경까지 각도에서 수집하야 각도군사후원련맹을 통하야 현지에보내일

三、보내는곳은 천진(天津)방면군사령부 상해(上海)방면군사령부를경유하야 전지에 보내는데 해상에잇는 장병에대하야는 좌세보(佐世保)진수부사령부를경유하야 보내기로되엇다

戰死英靈四百位

明日龍山驛으로凱旋

명이십칠일오후한시오십오분 산여차렬차로 지나(支那)사변전사자유골 사백위(位)가 도라오는데 경기도에서는 부내각학교학생 생도 아동의대표자를 보내어 출영케하기로 되엇스며 제일고등보통학교 경성녀자고등보통학교에서는 생도일백오십명을출동식혀서 조가(弔歌)를 합창식히고자 계획중이다

榮山江改修工事 起工式擧行

總工費六百八十萬圓

조선의곡창(穀倉)인 전남평야를흐르는 영산강(榮山江)은 매년장마때가되면 범람하야 연안 평야의입는수해는 막대한것으로 주민들은 전남도당국또는 총독부당국에 그개수공사(改修工事)의실시를 여러번신청하여온결과 드듸여 총독부에서는 총공비 륙백팔십만오천원을 던저 금년부터 오개년계속사업으로 개수공사에 착수하기로되어 이십오일 오전열한시 라주(羅州)군청에서 성대한 기공식(起工式)을 하얏는데 총독부에서는 진연(榮...)토목과장이 림석하야 남총독의 고사(告辭)를 대독(代讀)한 바잇섯다

詐欺新派巫女

이십사일오후세시쯤 부내종로(鐘路)정일이번지 최청자(崔...)... 액을 피하지안흔 탓이라고 전기압영기의 부인에게 기도를하면 길흉화복(吉凶禍福)을 뜻대로 할수잇다고 감언리설로 꾀여가지고 기도하는일방 그료금으로 귀금속 백미 의류등을 수백원어치를 편취하고 이외동일한 기도사기로 각방면에서 수천원어치를 사기해먹엇다는데 여죄와 공범자관계를 중심으로 게속엄중취조중이다

誘拐黨十一名

十名에體刑言渡

경성에근거를두고 시골에련락원을두어 서울을그리워하는 시골처녀 삼십여명을 감언리설로꾀어다가 작부녀급으로 파러먹은 영리유괴단 김복순(金福順)등일한 명에관한 언도공판은 이십오일 경성지방법원에서 소림(小林)재판장주심, 지보전(志保田)검사관여미에 열렷는데 재판장은 그들에게 다음과가튼 판결을 각각언도하엿다

◀金顯順懲役一年◀李林秀同上◀權元祚同上◀申聖祚同十月◀張鳳洙同六月(以上五名本刑에未決拘留日數를通算)◀李鍾玉懲役一年六月◀金東洙同上◀朴敬熙同二年◀金漢春同二年六月(以上四名四二〇日未決拘留通算)◀洪九淵懲役一年

各支線時刻改正

十二月一日부터實施

기보한바와가티 철도국에서는 호남방면의려객의 불편을 덜기위하야 오는 십이월일일부터 호남(湖南)전라(全羅)경전서부(慶全西部)각선의 렬차운전시간을 개정하기로 되엿는데 또 군산선(群山線)광주선(光州線)동해북부선(東海北部線)만포선(滿浦線)평원서부선(平元西部線)등 각선의 렬차운전시간도 개정하기로되엿다 동해북부선과 평원서부선은 간성(杆城)양양(襄陽)사이와 전천(前川)강계(江界)사이의 신선이 십이월일일부터 영업을 개시하게됨으로 이에따라 지방교통의 편리를보아서 다소의시간을 개정하게된것이라한다

長城地方에도初氷

[長城] 지난이십일일부터 가랑비가 나리기시작하더니 이십일일에는 일기가 치워저 전남 장성지방에도 초빙(初氷)을 보엿다고한다

崇專新財團手續 知事와諒解成立

崇專引繼、後繼는財團完成後에決定

李鍾萬氏來壤知事와會見

【平壤支局電話】 숭실(崇實)전문학교를 위하야 일백이십만원의 재단법인을 맨들고잇는 독지가 리종만(李鍾萬)씨가 리성환(李晟煥)씨와더부러 이십사일오후여덜시차로 평양에 도착되여 철도『호텔』에서 일박한후 이십오일오후령시오십분경에 도청으로 상내(上內)지사를 방문하야 지사실에서 신재단에대한 량해를 얻고저 장시간설명과 문답이 잇섯다 오후두시삼분경 지사와의 회견을마치고 나온리종만씨는 왕방한 기자에대하야 다음과가티말한다

지사는 절대 우리재단에 대하야 응원하겟다고하며 크게 감사한다고 말하엿다 재단에대한 서류가 완성하면 금년안으로 재단조직과 모든 준비를 다 마출터이다 재단의본부를 경성에둘지 평양에둘지가 문제인데 상내(上內)지사는 모든것을 총독부에 일임하고잇으므로 서울가서 총독부 당국과협해서 결정하라고한다 만일 서울로 결정되는대로 평양으로 되면다시평양와서 도당국에 서류를 낼터이다 재단에대한 리사도내정은잇스나 총독부의 승인을 얻기까지는 발표할수업다 끗흐로 각신문사와 평양인사의 후원에 감사하며 재단완성후에도 만흔 후원이잇기를바란다

상내지사는 다음과가티 말한다 재단에대한 양해와 인사를하러 온것인데 교육정책에 맛는 명령한 재단이 설립된다면 오히려 우리가 인사를하러가야 할만한 고마운일이겟다 오늘은 인사와 재단에대한 양해에 만고 ... 지사는 다음과가티 말한다

醫師協會任員改選

조선의사협회(朝鮮醫師協會)의 제구회 정기총회에서 개선된 임원은 다음과가다한다

◀幹事長 李申洙 ◀庶務部 申聖雨(部長) 鄭一千 李先根 沈浩燮 吳漢泳 朴鎭榮 李義植 ◀經理部 李容卨(部長) 李鍾綸 金晟鎭 金東益 尹致旺 申翊浩 尹泰權 ◀社會部 尹日善(部長) 白麟濟 李容高 金鳴善 李鍾申 許信 張慶 ◀地方幹事 金衡翼 金鳳觀 李春興 朴泰緣 崔相彩 劉洪鍾 明大赫 李永春 吳世南 金商德 金河璿 吳根睦 柳洪馹 丁海 玉壽彬 金明學 安商鎬 崔景云 崔仁鼎 金錫璨 姜龍

滿員뻐스가顚覆 十四名重輕傷

古車에定員以上을실고運轉

咸興定平間에서

【咸興支局電話】 함흥, 정평간을 왕래하는 함흥합동자동차회사가 경영하고잇는 뻐스함제일천삼십삼호는 박영국(朴永國)이란운전수가 이십사일오후네시 손님을태우고 함흥을떠나 정평군주이면 왕라리고개(朱伊面王樂里峠)에서 속력을 내고지나든중 압해오는자전차를피하노라고 하다가 언덕에 잇그러저 두번이나뒹굴다가 압해잇든 소나무와충돌이되여 차체가 파손되는동시에 타고잇든 손님들이 중경상을 당하여 차속은 선혈로 물드려참혹한 정상을 보이는동시에 부상을 당하지아니한 손님들중에는 운전수를 따리겟다고 하는사람이잇서 운전수는 어데로 몸을피하엿다하며 중경상을 당한손님들은 다음을 초원행(草原行)뻐스에 태워다가 방금정평의원의사 공의박영희(朴永熙)씨에게 치료를밧고잇는중인데 병원에는 시오리나되는데를 태워다도 아직혼수상태에 빠저정신을 차리지못하는사람도 잇섯스며 코에는 하게상하여 애처러운 소리를치면서 치료를밧는 처녀도잇섯스며 자기도 중상을당하야 피를흘리면서도 어린것에기가 엇지되엿느냐고하면서 미친듯이 찻는 젊은부인의 부르짓는 소리며 병원으로모혀드는 구경꾼으로 정평읍내외는 한참동안 대혼잡을 이루엇다 이 일천삼십삼호 뻐스는 낡은 뻐스로 유명한 차라하며 운전수도 아직새로 드러와 운전이 서투럿는데 함흥택시 주식회사는 정원이상 손님을 태워 조치못한 일이만흠으로 이런일들이업게하여달라고 정평상업회(定平商業會)에서도 말한일이 잇슴에 불구하고 조금도 반성하는태도가 업스므로 일반의 비난이 자자하든중 도이런 큰일까지생겨서 일반은 함흥택시에 대한 비난이 더욱 놉하가며 중경상을당한 사람은 다음과가튼데 이중에 ... 처녀로 생명이 위독하다고한다

宣德面新川里 金泰永(二五) 同 子生(一個月) 高山面興川里 藤井明(三) 長原面用興里 文東洙(二〇) 定平面東川里 權在猷(二六) 宣德面新川里 安昌和(二〇) 同 金碧源(二七) 朱伊面興上里 吳世楨 宋中面浦上里 朴命南 宣德面新川里 朴宅鎭 長原面用興里 李昉烈 宣德面中里 文成洙 宣德面湖上里 李弘穆 文錫興

게다로 사가지고 오든길에 변을 당한것이라한다 ... 이문제의 단안을나릴 본정서로 ... 안게에서는 이날오후두시까지려 화한 보고는 안드러왓다고한다

朝鮮銀行員의怪死!

旅館設備不完? 覺悟의까쓰自殺?

절믄 조선은행원(朝鮮銀行員)이 려관방에서 시체로발견되여 자살인지 려관의설비불완전인지 확정하기어려운 두가지의론이 대립되여잇다 이십오일 오전여덜시 부내북미창정(北米倉町)구십삼번지 상반려관(常盤旅館)에서는 그전날부터 투숙중인 조선은행대련지점(大連支店)출납계원(出納係員) 수등춘부(須藤春夫)(二八)와 수전의웅(須田義雄)(二八)등세사람중에서 시원만은 다른동료가 전부이러낫는데도 불구하고 이러나지아늠으로 주인이 그방에 드러가 보앗드니 그는 임이 절명되여 잇섯스며 그방의『까스』판의 마개가열려잇섯다한다 려관에서는『까스』자살할것으로인정하고 본정서에 알려왓는데 이사건에대하야 조선은행비서과에서는 다음과가티말한다

시원은 자살할 아모리유도업다 어제오후대련서 출납계주임등네명이 올라와 그중주임만은 친구의집에서 자고 남어지 세사람이 그곳에 묵엇다가 시원만이 죽엇다는데 려관설비의불완전이나 또는본인의과실이아닌지 모르겟다 우리로서는 장래유망한 청년을 일흔것을매우 애석히 생각한다

또한 려관측에서는 다음과가티말한다 세사람이 려관한방을 각각한방식차지하고잣는데 시원씨의 방만 고장이잇슴을리언다 아침에 드러가 보앗드니 그방의『까스』판의 나사가열려잇섯다

頻頻한鐵道妨害

線路通行으로事故가一日四件

철도교통이 작구 발달되여감에 따라 철도국에서는 『사람은 인도(人道) 기차는철도』라는 표어를 걸고 교통도덕의보급에 노력하고 잇는터이나 요지음에 전조선각철선 삼천오백칠십오키로를 다름질하는 열차를 가로투어 다니는 사람이 매일 시각을다투어 다니는 렬차를 막아서 정거케하는 사고가 각금 발생하고잇서서 당국으로 하여금 려객에게 대하야 량해를보게하는 일이 만흐니 이십사일에는 하로동안에 네건이나 사업이잇섯다 그가운데 한가지는 소(牛)까지 끼여잇섯다

◀이십사일 오후다섯시이분에 제삼백팔렬차가 호남선(湖南線)서대전(西大田)사가수원(佳水院)사이를 진행하는중에 충남대덕군 류천면과례리(大德郡柳川面果禮里)사는 강근문(姜根文)의 삼남 복렬(福烈)이라는 여덟살먹은아이가 선로에서 놀고잇섯기때문에 그기차는 옴찟이나 정거하게되엿는데 그어린아이와 보호자는 서대전경찰서에 붓드러다가 넘겻다한다

◀이십사일 오후두시 십오분에 제오백칠십구렬차가 함경선(咸鏡線) 회문(會文)홍원(洪原)사이를 진행하는중에 풀을 뜨더먹고잇든 소한 머리가 선로안에 드러서잇섯기 때문에 그기차는 삼분간 정거하고서 그소를 선로박그로 쪼처버리고 발차진행하엿다한다

◀이십사일 오전열한시십오분에 제이백오십이렬차가 동해중부선(東海中部線) 반야월(半夜月)동촌(東村)사이를 진행하는중에 경북달성군공산면 지묘동(達城郡公山面智妙洞)정수용(鄭水用)의 안해 리경란(李慶蘭)이라는 예순일곱먹은 여자는 선로를 통행하다가 기차에 부듸처 이마에중상을입어 대구철도의원에서 치료중인데 그는원래 귀먹어리이기때문에 기적소리를 듯지못하야 미처피하지 못하게된것이라한다 이때문에 그렬차는 삼분간정거하엿다한다

◀이십사일 오후한시이십분에 제삼십팔렬차가 경부선수원(水原)병점(餠店)사이를 진행하는중 공석정(公石亭)다리에 이르럿슬지음에 수원읍신풍정(水原邑新豐町)사는 리씨(李氏)라는 확실연세된 로인이 다리로도 통행하엿기때문에 일분간 정거하엿스며 그로인은 그렬차에 태워가지고 병점역장에게 넘겻다한다

馬車에치여 少年이卽死

今日竹添町에慘事

이십오일 오후 한시반쯤해서 시내 죽첨정(竹添町)삼정목 파출소압큰길에서 영천교(靈川橋)로 통하는 중림정(中林町)에 잇는 마차부 오판남(吳判男)(二〇)이가 마차에 백미를 잔뜩실고 오던중 아현정(阿峴町)방면에서 시내로 사백십삼번지의 잡화상점원 지봉섭(池鳳燮)(一二)이라는 소년이 자전거로 달려오다가 분뇨차(糞尿車)를피하라다가 잘못하야 그마차에 치여서 그뒤바퀴에깔려 즉사하고말엇다 소관서대문서에서는곳 소림(小林)경부보이하계원이 현장에출동하야 림검하는동시에 그자세한 과실치사관계를 조사중이다

美貌女給中心 '릴레이'式棄兒!

就職에支障되는不義의씨를 네손을거처개구녀바지로

이십사일 오후두시쯤 부내공덕정(孔德町) ... 서에서는 미모의녀급을 중심으로한 리레─식영아기아범 일행을 비밀리에검거하여 취조하엿다 [illegible] ... 그주인공은 원적을 개성부내 ... 에 두고 ... 에서 ... 미모의녀급 ... 거처 ... 그집에출입하는 송모(宋某) ... 는 차저 ... 이웃에 ... 버려달라고하엿다 신청속은 이 [illegible] 취조를 게속중이라하야 엄중한 취조를 게속중이다

스포─츠

마라손俱樂部主催 뜀會開催

十二月一日부터

高專蹴球大會 廣島高師無難棄權

아마拳鬪代表五名 昨夜戰地向發

今年度마라손十傑 柳君이第五位

對獨逸戰에諸威零敗

海外短信

廿萬人의豪華版

天氣豫報

東峰敎會奉獻式

科咽喉鼻耳姜
醫學博士 姜日永
京城仁寺町一三七番 光華 備完室院入

純毛スートシャン、タイツ
モダンチャンバー各種取揃
高級スケート靴各種
京城中學町 崔學基運動具店

薬物学講義 藥種商되는速法 要提
朝報案內
自動車
外務社員招聘

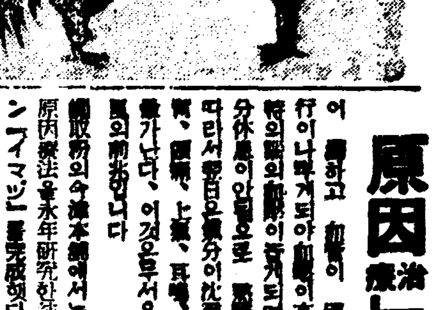

夜는安眠、朝는便通

血壓을내리는秘訣

原因療法는血液淨化로

中風은나어

更紙

不老長壽 強精回春 更少年藥 百補丸 平和堂

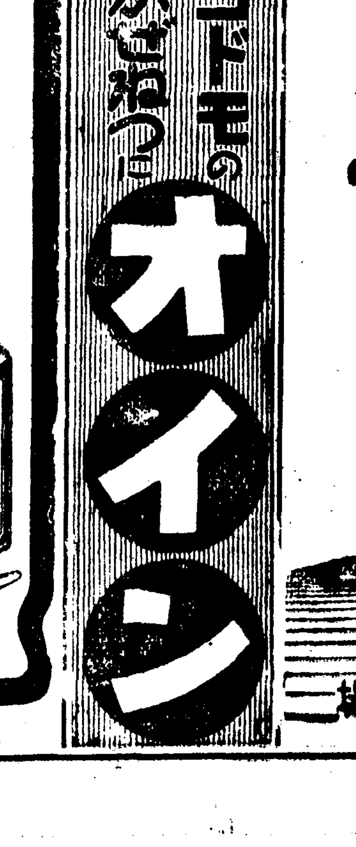

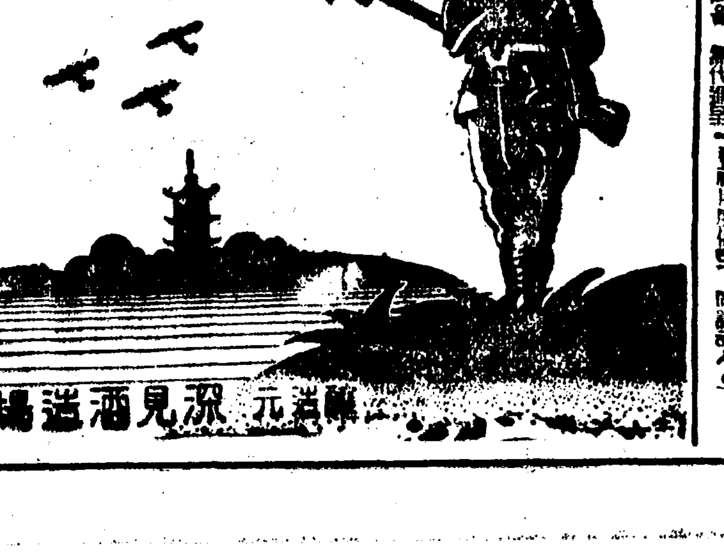

醸造元 深見酒造場

補藥은 花鹿茸이第一
=漢醫洋醫나頑固新知識階級을 勿論하고 鹿茸의 藥效가 卓越함을 否認하는이는 업슬것입니다!
판토크린 (花鹿茸精血)은 鹿茸中에도 極上品인 花鹿茸 (高價藥)인故로 市價에서는흔하지못하는것입니다)의 主成分을 最新醫藥原理에依한 獨特한 技術로써 抽出精製한藥으로 補血、強壯、強精劑로는 東西古今을通하야 第一等效藥이라는것은 世上이 이미公認하는바요 決코 一般廣告의 自家宣傳과는 性質이다릅니다.
共生藥業의壯擧!!
판토크린無代進呈
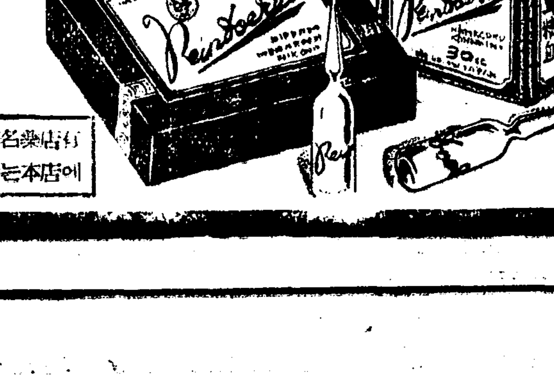
全國有名藥店有 品切時는本店에
판토크린 花鹿茸精血
共生藥業株式會社
판토크린直輸入發賣元

クラブ美身クリーム의 호르몬으로 얼골이젊고어엽부게된다!

잔주름과주름쌀을防止함에는호르몬이絶對必要합니다! 只今大評判의구라부美身크림을使用해주십시오!

몰라볼만큼어여뿌고 젊은살결이됩니다!

二十歲以上의御婦人은 꼭읽어주십시요!

皮膚의表面에박게作用하지안는 普通크림類로어여뿌고 젊은살결을바라는것은無理입니다。웨그러냐하면주름、잔주름、살이거치러지는것等은 皮膚의內部에榮養이缺乏한關係로일어나는것임으로 따라서皮膚障害를除去함에는 살결의內部에豊富한榮養을주고同時에호르몬으로 細胞組織부터鞏固히하지안호면안됩니다。그러케함에는

라부美身크림입니다

皮膚의構造에注意!

于先 다음의皮膚斷面圖를 보아주십시요! 두가지部分—다시 말하면 表皮와 眞皮(血管이엿는곳)로 갈여저잇지안습닛가 주름이 잡히는것은 호르몬의分泌가 減少함에따라 新陳代謝가 衰退해지는故로 眞皮의部分에榮養이 밋치지못하야 細胞組織이萎縮하고 그結果表皮가 收縮하는까닭입니다 아여구? 어느새?라고 自身도不知中에생기는 이마와눈갓、입가의주름도잘생각하면科學的인 現象인故로 어에對해서는 호르몬과榮養分을 補給해서皮膚의 內部組織부터科學的으로 改造하지안흐면 안됩니다。

普通크림과어데가다른가?

綜合호르몬配合의 구라부美身크림은 從來의皮膚의 表面에박게作用치안는 普通크림類와는 大端히틀립니다 웨그런고하니 豊富한榮養과 綜合호르몬이 皮膚로잘吸收되야 皮膚의內部에 細胞組織부터 鞏固히하는優秀한 性能을가지고잇는故로……。따라서주름살、잔주름의 豫防에或은解消에 普通크림類와는틀여서 顯著한效果가잇습니다。同時에皮下에 豊富한榮養을 蓄積함으로 抵抗力이强해지고 벗꺼름防止의 가장根本的인方法이됩니다。또强한 殺菌淸淨作用으로 죽은깨、여드름을 防止하고 흰白合의꼿떨기와가티 어여뿌고 부드러운 살결이됩니다。白粉下로서도 이以上조흔것은 업습니다。여러분! 여러케 조흔크림이 어데도잇습닛가? 크림이면 斷然구라부美身크림으로定하십시다

★ ★ ★ (三〇전·四〇전·五〇전·六〇전)

호르몬이란무엇?

그런데호르몬이란? 그것은全然女性의美와 젊음의 原動力입니다。女性이女性답게 어여뿌게되려면은 主로卵巢호르몬—即卵巢에서 分泌해서 機能의發動을 促進하고全身을 健康케하는 가장重要한 호르몬의作用입니다。그런데二十歲를 지나면서부터 身體의內部에는 生理的으로 어卵胞호르몬의分泌가 減少해집니다。눈에는 안뵈여도 皮膚의內側에는 어느새잔주름이 待機의姿勢를取하여잇고 그것이 三十…四十…호르몬分泌가 衰退함에 따라주름이 表面에 나타나서 어여뿐얼골맵시도 次第로머러집니다。그러나 念慮無用! 科學의힘으로 젊어지게될수가잇습니다。

또 特이 주름과느러짐、죽은깨、기미、여드름으로 苦生하는분은 藥用구라부美身크림을써보십시요 綜合호르몬을 强度로配合한强力으로 젊어지는 크림입니다。그作用이迅速하고도 조흠으로 이야말로 호르몬크림의 最高標準品이라고 美容의大家나 皮膚科의權威가 推奬하고 잇습니다。(一圓五〇전)

綜合호르몬은膚皮에서吸收한다!

그것은 호르몬을 補給할것입니다 元來호르몬에는 만흔種類가 잇서서 그하나 하나보다도 一定한率로 綜合한것을 補給하는것이 理想的입니다。그點구라부化粧品에 配合되여잇는 綜合호르몬이야말로 優秀한것입니다。前述한 卵胞호르몬을 主成分으로하고 다시 女性의美와 젊음에 密接한 關係가잇는 腦下垂體前葉호르몬、甲狀腺호르몬、植物性綜合호르몬을 配合한效力이 强한호르몬입니다。게다가 자랑할만한것은 이綜合호르몬이皮膚로 吸收되야內服、注射에匹敵한 科學的인젊어지는 效果를가저게된것이 動物試驗에依하야 證明되고 잇는것입니다。(左圖表參照) 그러니 여러분! 이綜合호르몬을 配合한優秀한 젊어지는榮養크림이구

綜合호르몬은皮膚에서吸收한다

內服·塗布·注射(各一日二回五〇錢單位式十二日間)에依하야 實驗한幼若쥐(鼠의一種)의 子宮發育重量比較表

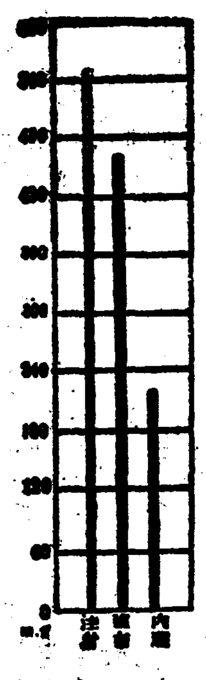

정말 白百合의꼿송이 갓다고…入江たか子孃은 살결이어여뿌기로 評判이조흔대딴은구라부美身크림의 熱熱한팬이만치……

綜合호르몬配合 구라부美身크림 三〇전·四〇전·五〇전·六〇전

綜合호르몬强度配合 藥用구라부美身크림 一圓五〇

クラブ美身クリーム

구라부美身크림

호르몬配合 榮養크림

家庭

맛잇는지나요리 ⑨ 집안에서도넉넉히된다
鄭順嬡

삼선소더우부 (三鮮燒豆腐)

◇재료 숭어 두부한모 참기름 간장 설탕

◇만드는법 기름을 펄펄끄려서 두부를 써러넣고 파랏케볶거서 버슷을 넣고 다음에 간장과 물을넣고 설탕을 조금넣어서 간을 맛추어먹습니다

지유이두단

◇재료 계란두개 붕어 두마리 파 생강 숭한수까락 간장한수까락 도야지 기름반수까락

◇만드는법 [illegible]

펑완장룽

◇재료 돼지고기다섯돈중 힌새우 닷냥 계란한개 파 생강 소금 간장 죽순 갈분가루 기름한근

◇만드는법 [illegible]

차오이우위

◇재료 오징어 두마리 죽순반개 그린피스 한수까락 숭이 두개 거무한술 소금 아지노모도

◇만드는법 [illegible]

천대밧던생선이리는 훌륭한영양제
『린』과『홀몬』이아조만허서 잉부와 어린이에게는 조흔보약

구라파사람들은 생선이리를 만히먹습니다 아조 조흔것으로 알고 귀중하게 역이는데 조선서는 예부터 이것을 잘먹지안코 형편이 원만하면 그냥 버리는것이 보통입니다.

복어이리는 정말위험합니다 이것을먹고 죽는사람이 일년에도 몃백명식된다고신문에 나지안씀니까.

이처럼 천대밧는 이리는 실상 사람의몸에 대단히리로운 영양가치를 가지고잇습니다 고기이리에는 린(燐)이 다른데보다 훨신 만히 드러잇습니다

린이라는것은 여러분이아시다피 뇌신경의 성분에 업서서는 안되는 귀중한것이며 발육이왕성한 어린아희나 임신중에 잇는부인에게 업지못할 영양제입니다.

또한 생선이리는 고등동물에 비기면 남신에 해당하는것이므로 이것을 먹으면 홀몬주사맛재비로 효과를 어들수잇습니다 이러한 의미로 어던생선이라도 산란기(産卵期)의것이 조흡니다.

이것은 주접식용과는 관계가업스나 생선이리속에는 특수한 단백질-푸로타민이 드러잇어서 재래 의사들이 쓰던 인슈링과 결합하야당뇨병(糖尿病)환자에게 주사하면 인슈링을 단독히쓰기보다 효과가 훨신 현저합니다

이것은 이리의 효과에제일 수회입니다

생선이리에는 조금 코리타분한기가 잇서서 그냥먹기는어색하나 묘리잇게 요리하면 생선알처럼 맛나게 먹을수잇습니다.

(사진은 명태이리빼는광경)

외풍단속
어린아이를노리는 첫추위의무서운감기

치위가 닥처왓습니다 어린아이의 보건위생에 주의하야 탈나지안케 하십시요

첫재 어린아이의 방은남향으로 된데가조흐며 벽이 만히야합니다

실내의온도는 대체로 섭씨 도전후가 적당하나 기침이 나던지 감기에 걸렷을때는 훨신 더 더웁게하며 주야의차가 업도록 조절해주어야합니다

그러므로 웬만한 형편이면 방안에 한난게를 거러두는것도 조습니다.

실내의 보온을 도모하는데는스팀이나 스토-브가잇스나 조선가정에서는 도저히할도리가업스니 위선화로를노타도 간단히 하실수잇습니다

그리고 문틈이나벽 혹은 문구녕으로 드러오는바람은 실내온도를 저하시킬뿐안이라 실내온도와차이가 심한

삼만년전의 부인초상화

세계에서 제일오래된 부인의초상화가 낫습니다.

지금으로부터 삼만년전의중앙아세아의 만모스회역을 발굴하는데서 나타낫습니다.

때이 길숙하게생긴 부인으로써 이것은 석기시대의부인의 특징으로 잘나타내고잇스며 풍볼을 그린이시대의그림으로 서비아에서 이런것이만히 발견되엿스나 삼만년전의것은 이것이 처음입니다.

그리고 풍볼이라도 사람의초상화는 절대로업섯습니다.

이것은 고대의 미신으로 아조 례외의 회가가아니면 인간의 초상화를 그리지안햇던까닭입니다.

냉수욕과고온욕은 위생에해로운것
온도로결정할목욕의호불호

목욕은 뜨거운물에 하는것도조치안코 너무찬물에 하는것도 조치못합니다 서양사람들은 냉수에드러가는것을 한가지건강법으로알고 잇습니다 냉수마찰 냉수욕등이 서양서쓰여진 건강법입니다 그러나겨울에도 빨가벗고물속에서 지내는 해녀들이 건강하냐하면 그런것도 아닙니다 이는모다 피부말초신경세포의 기능이 완전치못한사람들입니다 추운것과 더운것을늣길수잇는 신경세포는 달리잇고 냉한(冷寒)을 늣기는 세포는 피부의표면갓가히잇스며 온열(溫熱)을 늣기는세포는이것보다 조금기픈데잇습니다

그러므로 어름과가티 찬물이 피부에 부다치면 찬기운은 피부의 표면갓가히 잇는 냉한 세포를 자극하야 곳중추신경에 찬것을 아르켜줍니다.

이와반대로 열탕(熱湯)과가티 더운물이 피부에 부다치면 열은 피부표면으로부터 점점 기픈데로 전하야 온열세포를 자극합니다.

이온열세포를 자극하기까지에 피부조직을 열이전해지는데시간이걸립니다.

냉수욕에는 물에드러가자마자 차다는것을 늣길수잇스나 뜨거운목욕탕에는 드러가서한참동안잇서야 비로소 뜨겁다는것을 알게됩니다.

만약이두가지의 자극을량적으로계산할수잇다면 이두가지를 동일자극으로 취급할때고온욕(高溫浴)은 냉수욕보다 참는정도가덜해도조흡니다.

아조 뜨겁다는온천이 섭씨오십이도인데 이것은 인간이 드러갈수잇는 최대한도의 온도입니다 이와가티 아조차운물은 빙점하삼십도가량이 최저입니다.

그러면 고온욕은 인간에게어떠한 작용을하는가하면 목욕탕에드러갈때에는 뜨겁다는 자극에의하야 피부표면의 혈관이 긴장합니다 그결과 혈압은 높아지고 맥박수는 빨기시작합니다 그러나 얼마안잇어 긴장이 노파지고 맥박수는 느러지고 혈압은 나저집니다.

피부의 모든곳과 그밧게 여러가지 분비가 열리어서신진대사의 기능이 활발하야 체온이 발산되므로 목욕한뒤에는 가벼운정도의 피로를늣김니다.

이혈압의 하강(血壓下降)은 목욕을맛친뒤에도 당분간계속되므로 고혈압치료에 효과가잇습니다. 이와반대로 냉수욕은 물에들어서자마자 혈압이올 자극에 의하야 피부혈관은긴장하고 혈압이노파지기는 고온욕때와갓습니다. 다시말하면 피부에대한 자극하는 작용은 고온이나 냉수욕이 맛찬가지입니다.

이것은 조곰이상하게 생각될것이나알고보면 단이가튼 작용을한다는것은 하필이것만이 아닙니다.

냉수욕은 체온을빼서 생기는긴장은오래계속되여서고온욕때처럼편이느려지지안습니다. 그러나한번고온욕탕을 나오면긴장한뒤의 나른한피곤이 차저들고피부모세관(皮膚毛細管)이확대되여서혈액순환이왕성하므로전신이빨개집니다.

지금까지 체온을 일치안코라고 로력한테 긴장은업서지고 혈액순환이성하므로 피부가 더워저서 기분이조흡니다 그러므로 고온욕과 냉수욕은 오래동안 할수업게되므로 그결과는 맛찬가지입니다.

고온욕이나 냉수욕보다도적당한 온도를가진 온욕이리상

부인모 (婦人帽)

부인용모자는 몬지를 몹시탐니다 그리고 변색에조이면 퇴색하기쉽습니다.

안쓸때면 모르거니와 기왕양장에모자 까지쓰신다면 간수하는방법은 알아두어야지요

밧갓에쓰고 나갓다가 도라오거던반듯이 몬지를 털어서거도록 하십시요

몬지를 터는대도 아모러케나해서는 못씁니다 솔질을일정케해야합니다.

펠트재라면 대개오른편에서 왼편으로 향하야 솔질을하면 털이상하지안습니다

목으로 만든것이면 실올순서대로 따라서 솔질을해야합니다.

더욱부인모자는 재료가약하므로 모양이 꾸겨지기쉽습니다

버서둘때는반듯이 모자크라운속에 손을너허서 들도록하며 결코전을 들지말도록하십시요

그리고 조금때가 뭇던지 모양이 꾸겨지거던 집에서 푸래스할수잇습니다 벤진으로 안쪽을 손자욱 때를씻쳐버리고 더운물김을씌여서 모양을 정돈시킵니다. 다리미질을하면 아모리하야도 모자는망친것입니다.

그보다 김울굿세게쏘이고속에 모자틀을 끼워서 소질하도록해야 합니다.

모자틀이업스면 두터운마분지를가지고 대용하아도됩니다.

中篇小說 人生特急 【44】
盧春城 作 / 崔根培 畵

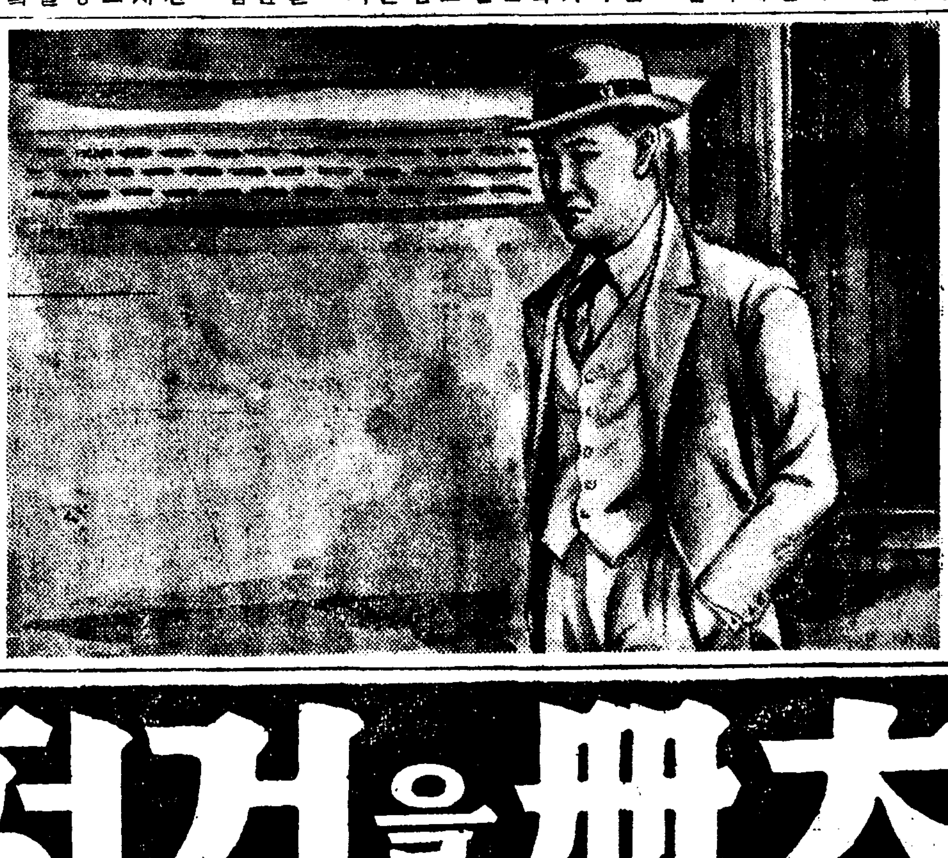

린순칩 (四)

계약자 할무을 치르고 학교에서 조개난 순철은 제이차가 정학을 면하지안흐면 아니되거되였다.

순철이 경순과 지금한 연애를한다는 소문은 일본거년은 장안에 퍼지게되였고 또는 각계명사들까지 알게되였다. 오늘날까지 지탄하사람으로 또는조선에 유학하던 문예가로 자랑과 신입을 바더오든였다. 그들잇은 그의부인 영희는 이소문을듣고 실망과 분함을 참을수업섯다. 순철이 학교에서 나오지 예알 아니되여 영희는 눈치를채고,

『여봐, 그래 밀정은 학교에서 조개났구려.』하고 말을을 걸기시작하였다.

『면목이업소 내가 다 잘못이옹.』하고 처음부터 영희의 비위를 마추려고 애를썻다. 어제든지와 흥만나면 영희의 독살에 순철은 호이빠젓다. 그래서 영희의 끄내는말에 오늘도 또큰야단이 나는나 생각하였다.

『면목이여서……그래 한두살난 어린애두 아니고 처자까지시퍼리케 잇는사람이 연애못해 큰골을 맛겟습되까?』

단단히 작흥을 결라는 수작이였다.

『내가 정신이 나갓소 용서하오.』

순철은 영희의 섬미를 알기때문에 처음부터 숨을 달래기로작정을 하엿다.

『용서- 그래 용서만 하라면 그만이오?』

영희는 소리를 버럭질으며 눈이 시퍼러케 질리고 입에 게거품을 물엇다. 순철은

『이거! 큰일이 나는나!』

생각하고

『그럼 이미 그러케된것을 어찌우?』

또 빌보랏다.

『임의 그러케된것을……이런치 최한자식이……』

영희는 한거름 바싹 다거안지며

『그래, 내가 네게무어이 부족해서 떠돌자와 지랄을하는게야? 응, 말좀해!』

『부족이고 무엇이고 글세 그러케될것을 어찌란말이야?』

순철의 어성도 좀 높고 날카로워다.

『거지가튼데녀을 돈을주고 공부를식히고 헷드니 그래요로 양이야? 남의가진에를 살살 빼어가지고 연애니 사랑이니 하고 도라다니고 그래 부끄러운줄도 몰라 오늘은 요정을지어야지……』

『오전어고 무어이고 말대로하구려……』

『말대로해?』

영희는 눈에독이 셋빨가케올라 악사자가티 달려드러 순철의손목을 잡어물고 느러젓다.

『아이고, 이년이-!』

순철은 영희를 메밀며 소리를 첫다. 그러나 영희는 사생을결판지울 모양으로

『이놈, 오늘 너죽고 나죽자!』

『원 이런 독사가튼년보아, 좀못놔!』

『노아줘? 네 녜살을 모다 알아 씹어먹고 말겟다.』

『아이고 어녀이 정말 사람죽이네.』

순철은 선혈이 쏘다지는 주먹을 뿌리치며 영희의 얼골을한번되게 부치고 다시 발길로영희의 엉치를 내여찻다.

『아이쿠, 이놈이 이제는나를죽여련누나!』

『어녀 어 죽일년!』

『망할년, 밤낫참고 지기만하니까 정말 힘이업서서 지는줄만 아는모양이지……』

순철은 몸을 팍파털며 일어서서 문밧그로 뛰여 나갓다. 좀더잇다가는 큰벼락이 떠러지고잘못하면 영희에게 물려서 어뎅가 병신이될지경이라 그는피하는것이 상책임을 잘알고 잇섯다.

『개가튼자식-어데로가?』

『아모데가면어째! 이젠 경순이와 토록이 좀자미잇게 살어야지……』

순철은 뚤아래나려스며 이러케 대답하엿다. 영희는 뚤까지는딸아오지안코 방문을여러 제친채

『이놈 이젠이집에 다시와다봐 보기도실타!』

『오래봐! 오나!』

이러케 어린애가티 주고바드며 순철은 사랑방에서 모자를 떼여쓰고 박그로 나섯다. 사실은 정은 다시 이집에 발길도 드려노지안흘 작정이엇다.

어느분에게도 三百頁의大冊을거저드림니다

여러분! 자기는 곡無病하다고 밋는분이 몃분이나 게십니가!!

지금곳 읽어주십시요

어느분을 물론하고 오래살기를 바라며 무병하게 一平生을 보내도록 바라시는것은 사람의 인정이오나 자기몸에 무서운 병균이 잠복되여잇는것을 몰으시고 게신것처럼 위험한일은 업습니다

『자기몸은 비교적 약한편이나 이것쯤은 그대로두고 지내도 무방하겟지』하고무심히 지내시다가 몰연히 發病되야 비참한 일평생을 보내시게되는 분이 만흔은 참으로 딱한노릇입니다

피를로하시자

이게 웬일야!하고 허동지둥 마시고 폐를 미전에 豫防이필요합니다

신열이나고 기침이나며 구미가 떨어지시거든 위병이나 감기인줄알고 예사로 생각마시고 곳 치료를 시작하십시요

기가허해젓다

고 낙담마시고 아직 그럭케 될 나히도 못되엿는데 웬일인가 하고생각하여서 곳 그 원인을차저서 보양을 하시사 다시곰 원기잇는 몸으로 회복하여주십시요

가장무서운것

은 잠복되여잇는 梅毒이 발병하는때입니다 그비참한 신세가되는것은 다시말할필요가업스니 그엇지 자기신세를위하야 또는 자기가족과 더한층 나가서 자기나라를위하야 치료를 등한히 할수잇겟습니까

반드시원인이잇서서그런것이니 그것을어느분이라도간단히곳칠수잇습니다

지금 의학계에서 一大센세숀을일으키고잇는 萬病通治健康法의의설을 기록한 山崎英治醫博士著述의 『絶對健康法』과(三〇〇頁) 조선문으로 쓴 『絶對健康이되려면』이라는귀중한 의학지식의서류를 여러분의 새로운生命을위하야 거저드리오니

朝鮮日報독자라고 쓰시고 東京市神田區神保町 アルス로 통지하시면 어느분의게도 두권의 귀중한 책을 거저드림니다

女性 送年號

定價二十錢(送料二錢) 振替京城五八七八番 朝鮮日報社出版部發行

梨專·梨保女先生評判記

朝鮮八道婚姻式巡禮 慶尚道篇 李相昊

◇女中忠武公(그夫人一生)〜申鼎言

◇焚身殉節한義俠女性〜車相瓚

詩畫報
바다의黃昏(詩)外一篇 馬鳴
눈(文)朴龍喆(畫)金奎澤
枯木(文)盧天命(畫)鄭玄雄
寒月(文)朱壽元(畫)崔根培

表紙 鄭玄雄 挿畫 金奎澤 挿畫 崔根培

小說家 金末峰論 李源朝

送年特輯
除夜의夢幻〜李軒求
크리스마쓰의밤 金晉燮
米州의聖誕祭〜金永義

當選實話 傷處 元順甲

女性犯罪裁判綺譚〜金汶植

血液型과氣質과智能 鄭槿陽

畵報 ▲山上의앨범 ▲女人 ▲스키-어 ▲하카!-악 ▲범 ▲多嶺

▲黃昏街情 ▲그리운그時節 ▲銀嶺征服

完全無缺한解産法……許信

生活·秩序·藝術 崔載瑞

印象에남은女流選手群像〜金好球

朝鮮女性과氷上運動〜李一

月給七十圓生活者의家計簿〜李達男

月給五十圓生活者의家計簿〜宋玉璇

俸給生活과豫算

送年創作
中篇小說 거리의牧歌〜李孝石
短篇小說 聖誕祭〜朴泰遠
유모어小說 夜半後記〜金熊超

設問
一、맨처음에 누구한테서 무엇을 받으셧습니까
二、맨처음으로 누구한대무슨선물을 하셧습니까
三、아직까지기억에잇는선물은업습니까

▲女性界消息 ▲主婦備忘帖 ▲內外珍聞 ▲歲末메모 ▲常識時事語 ▲웃지맙시다 ▲알어둡시다

◇室內遊戲法數種……洪蘭坡

◇크리스마쓰저녁料理……劉龍德

◇男女兒外套製法……任貞爀

各道名物김장法紹介 二記者

愛慾의彼岸 李光洙著

定價 一圓五十錢 (送料二十二錢)

學藝

定價標 人間

시골서 갓올라온 얼치기가 냅세가치우니까 百貨店洋服部에가서 外套를사입고 意氣揚揚하야 나온다. 一뉴장곳엔 定價의 定價票를 붓치고. 흔히보는 光景이다.

어디못해 三四圓짜리 商品을 어드때도 定價가 必要한世上이니 文明이란 名物이 공하지안을수가잇나. 「그사람 무엇하는 사람인가?」「아 그럼 名作 小說家를 몰라 ×××」「응 그래!! 그러케 어딘다니노?」「××氏 이는 先生이지 녀오─」이제야 반갑다는듯이 首肯한다.

그러나 文人은 이름이 作品보다 먼저 나서는 法이 아니다. 文學的 名聲이 必要한 것이 아니라 作品이 必要한 것이다. ×××, ×××主義, 「新興」×××× 文人이 定價票를 붓치지 안어도 作品이 말하는 것이다.

文化의 一年間 ④

機構喪失症의 樂壇

作曲界의 새 氣運이 注目될뿐 (一)

金管

今年의 音樂界의 總決算을 함에 當하야 今年의 音樂界의 主要한 傾向이라든지 『무멘트』라든지 或은 注目할만한 作品이라든지 惱惱한 音樂家의 業績가튼것을 檢討하는것은 決算上 안니나는 問題가 무미치出되는 것이 마당하고 거기에 나는 漸漸 치안코 『無』라바게 對할수업는 不名譽를 讀者와 함께 甘受하지 안을수 업다. 文學이 一種의 音樂이고 演劇이 한 傾向이라 하든지 間或잇을지 모르겟스되 音樂은 그야말로 奉仕하는 뭇즈라해서 마치 演藝와가튼 戱弄으로 特遇를 받는것이 오날의 朝鮮樂壇의 情이다. 요사이에 이르러 音樂會가 一切開催되지못한것은 設或다른 몃가지의 理由를 枚擧할수잇다 손치도 그간의 消息에는 무어보다도 眞正한 民衆의 支持를 音樂은 가지지 못하고잇다는 秘密이 潛在하고잇슴을알어야한다. 피아노, 바이올린가튼樂器 또는 레코─드니 蓄音器니 하는것을 奢侈品의 一種으로 輸入하는 現狀으로 사실音樂은 生活의 한部分으로서 音樂的藝術이 미처되지 못햇고 民衆가운데에 참으로 音樂(藝術)을 欲求하는 마음의餘裕와 理解가 생겨나지를 아니한때문에 眞正한 曲藝를 부리려는것이다.

正直한말이지만 오늘까지의 朝鮮의 音樂界는 民衆의 精神的 糧食이 될 藝術을 制作(創造)한일이 업고 自稱音樂家(作曲, 演奏者)들은 西洋의 音樂에의 知識의 誇示에 汲汲(會心)이고 甚하면 樂壇이란 幽閉된 『골방』가운데서 以前非藝術과 貪慾과利權에만 沒頭하고잇섯든것이다. 이것은 아니다. 우리가 오날까지 音樂을 내가 말하는것은 決코 거짓말이 아니다. 朝鮮의 音樂家의 音樂가운데서 肉體的으로나마 感動을 밧을것이 잇섯스나 어덧스나 自問하면 스스로 讀者는 對答을 어드리라고 밋는다.

다시 되푸리하는말이 되지만 民衆의 支持를 全的으로 바더오지 못하고 一部音樂팬이란 極少數의 커다란 非藝術的 부르조아 로─(빈곳)를 相對로하는 音樂會가 今年의 下半期에 잇서서 마치 樂壇에 閉塞되여버린 下水口와가티 音樂의

活動 이 停滯되고 마는 것을 보면 우리는 藝術과 民衆파의 사이에 長大한 距離가 잇슴을 發見하고 그것에 다시한번 놀래고마는다.

遺言 ... 鮮에 쓰인 音樂가들 고 火藥의 크는 絶壁에서 끼우려질 못한 曲藝를 부리려는것이다.

詩情畵意 (三十三)

麟坪大君 詩 金有聲 畵

바람에 휘엿노라 구븐솔 웃지마라

春風에 핀고지 每樣에 고와시랴

風飄飄 雪紛紛할제야 나를 부러하리라

生物學徒로서……◇

괴─테의 功績 ②

鄭槿陽

攝政宮殿下는 나에게 植物園을 計劃해주엇스면 園丁들은 나의助手가 되기를 願햇다. 이런 環境에서 나는 植物學에關한것을 배우라고 애썻다. 『린네』의 植物命名法, 植物哲學等을 愛讀하얏다』

科學研究者로서의그에게因緣이 깁흔곳은 『예나』大學이다. 이곳에는 優秀한 敎授들이 모여잇섯고 그自身 나중에는 그大學의 當事者가된 關係上 그의生物學上의 業績과 該大學과는不可分의 關係를 가젓든것이다.

『괴─테』의 科學研究의 途程을 밟아보면 여러點에 잇서서 우리를 敎訓한다.

其一은 그의六十年에 가까운 長久한 『와이말』生涯를 通하야 쉬일새업시 科學者로서 繼續되엿다는것이다. 이것이 科學者로서의 그의 偉大를 말하야 남어지잇는 事實이다. 그의身邊은 多事多事하엿다.

當時 歐羅巴의天地는 不穩하야 그自身 軍旅에 따라슨일이 再三이엿다. 『예나』會戰에서는 『와이말』도 占領되엿다. 그러나 그때에 잇서서도 自然의 觀察을 게을리하지안코 或은論作을 試行하엿다. 『佛國陣營記』에는 陣營에잇서서도 行軍中에도 光學에熱中한 記事를 볼수 잇다.

『쉴레─젠』陣營中에서는 『動物形態論』을 草하엿고 나포레온의 『와이말』占領時에도 色彩學研究에 沒頭하얏다.

그는 要職에잇섯스니만치 政務, 社交界 其他萬般에 多事多難하엿슬것은 容易히 想像할수잇다.

八十歲를 넘은 晩年에도 自然科學에關한 關心은 멈치안햇다. 그의繼續과 自然研究의 消長과의關係는 엇더햇슬까 『크레취멜』에依하면 『괴─테』는 約七年을 一期로하는 精神的轉換이 잇섯다고한다. 그의靑春을 되푸리하엿다고 한다. 一八二一年으로 一八三三年에는 七四歲의 老翁의 平穩한生涯에 突然 破綻이 와十九歲의處女와 戀愛하얏다. 이때의 『괴─테』는 時히 色情의이엿다고한다. 이時期에 即一八二三年에는 『形態學』第四冊 翌年에는 第五冊 翌翌年에는 第六冊을내고 頭蓋脊椎骨說을公表하엿고 比較骨學의 論文을 發表하얏다 一八一四年과 一八一五年에도 다시 戀愛를 始作햇다 이때는 自然科學方面에 特筆할것은 업섯다. 一八〇七年에는 戀愛二重奏를 演出한해인데 이때에 그는 色彩에 熱中하엿다.

그의 自然科學研究의 來歷中에서 特히우리눈에 띄이는것은 그가 旅行을 햇다는것 가는 곳마다 優秀한學者를 만나勉學을 게을리하지안코 意見交換等을 하엿다는點이다. 特히 『예나』大學의 諸學者와는 特別한 關係가 잇섯고 ...

一七九〇年에 그는 다윈파리를 방하고잇다 『余는 左와如히 確信하고잇섯다. 한個의普遍的인그리고 繼續에依하야 高度로發展하는 것이 生物全體를 通하야存在하고잇스며 그것은 一定한中位에 位置할만한階級의生物에는 모든部分을 맛보고 最高의階級인 人類에 잇서서는 그것이 現實的으로 나타나잇는것이다.』

그의 生物學上의 業績은 時代를 超越한 것이 만타. 그는 生物의 形態가 變하는것을 主張하얏다. 그러나 이것은 大戰의 時代에 알니워지지 안햇다. 그의 「藥物」은 動物에도 應用되어 一七九〇年 大部分 發見이 된것이다.

一七八四年에는 間顎骨에關한研究인데 이것의報告는 一七八六年에 執筆되엿다.

現代人의 倫理的性格 ②

―倫理의두가지典型―

金午星

모든人間을 日常化, 凡庸化, 平均化시키는데 이論理의 特色이잇다 여기서는 自己의 主觀的인感情이나 欲望 또는 自己의 獨唱性을 抛棄하는人間만이 人格者가된다 그러므로 從來의 論理的乃至 道德的人格者는 오직 傳統的習慣에 服從할줄아는 受動的 人間들뿐이요 어떤새로운것을 生産하며 創造하는 能動的人間은 언제든지 오히려 道學者들을 嫉妬하다고 생각하는것은 이때문이다 이 倫理의 世界에는 오직道德 즉道德을 이라는 支配할뿐人間의 主體的格率이 容認되지 안는다 이런 意味에서 從來의 倫理를 格率的倫理라고 命名할수잇다.

當時 格率的 倫理는 客觀的 社會的 規範의하나다. 倫理는 한개의 人間行爲를 일음이며 行爲의反復에서 지여지는 習慣이 한개의 客觀的社會的 規範으로 體系化될때 格率的 倫理가 成立되는것이다. 그러나 習慣이 倫理的 規範을 形成하는데는 人間이 그習慣을 無意識的으로 反復하며 追從할뿐아니라 또한意識的으로 支持하며 保守하지안으면 안되는것이다. 自己네의行爲의習慣 生活의習慣을絶對化시키려할때에 그習慣은 한개의客觀的 社會的 規範으로 自己를 ...

한개의 社會的 規範이 主體에 잇서서는 그것은 一般的인 것이다. 人間은 同時에 客觀이다 人間의 生活環境 즉 習慣 가지고 모든人間의 行爲를 支配하는것이다.

그들의 傳統的 習慣에 依存하는 客觀的 社會的 現實과 融合하는 ...

우리는 여기서 이러한 格率의 倫理가 歷史的 見地에 立脚한 하나의 社會的 均衡期의 倫理的形態인것을 알수잇슬것이다. 均衡期에 잇서서는 무엇보다도 모든人間의 凡庸化, 平均化를 要求하며 그社會를 絶對化시키는 規範이 要求되는것이며 그社會制度에 適用되는 自明的인것만이그 時代를 지키는 倫理가 될것이다.

그러나 社會가 그 自體內에 큰 矛盾을 가지게 될때 그러하야 社會가 均衡을 維持할 수업게될때 이러한 從人間的 規範은 獨斷的 倫理가 되고 無力해지는 것은 누구나 常識으로 判斷할 事實이다.

베롱소은 『閉鎖된社會』의 倫理 以外에 『開放된社會』의 倫理가 잇슴을 말햇다. 前者는 國家的 社會의 倫理라면 後者는 『人類社會』의 倫理인것이다. 우리는 便宜上 前者를 社會的 倫理 後者를 人類的 倫理라고 부르기로 하자. 그런데 사람들은 社會的 倫理가 延長되여 人類의 倫理가 되는줄로 생각하고 잇스나 前者로부터 後者에 飛躍的超越이 업시는 人類的倫理는 成立되지 못한다. 웨─그러냐하면 한國民의 道德이 곳 人類의 道德이 될수업는것이니 그것은 戰爭의例에서 알수잇슬것이다.

新刊紹介

▲警務彙報 第三百七十七號(十一月號) 發行所 京城府齊町... 朝鮮警察協會 定價三十錢

▲朝鮮社會事業 十二月號 發行所 京城府 ... 朝鮮社會事業協會

▲ホームライン 十二月號 發行所 東京市日本橋區本町一丁目 ホームライン社 振替東京一二

▲農村速成講習敎本 發行所 京城府桂洞町三四 正文堂 振替京城一九一二〇番 定價二十五錢 送料六錢

▲農村速成講習敎本 發行所 京城府桂洞町三四 正文堂 振替京城一九一二〇番 定價二十錢 送料三錢

▲震檀學報 第八卷(內容) 朝鮮女俗攷(孫晋泰) 三韓問題의 新考察(李丙燾) 佛敎가 高麗禮俗에 及한 影響(金庠基) 世宗朝의 地方制度 等 發行所 京城府 震檀學會 定價一圓五十錢

▲愛慾의 彼岸 李光洙 著 發行所 京城府太平通一丁目 朝鮮日報社出版部 定價一圓五十錢 振替京城七四四四

▲婦人公論 十二月號(特輯) 婦女性의 一考察 等 發行所 東京市京橋區 中央公論社 定價五十錢

▲東亞經濟新聞 第一九九號(月二回刊) 發行所 京城府黃金町 東亞經濟新聞社 振替京城 定價一部十錢

▲三六〇〇 (現代中學參考資料) 十一月號 發行所 東京市麴町區 ... 定價二十錢

▲專賣 第二號(月刊) 發行所 京城府永樂町二丁目 朝鮮專賣協會 定價一部五錢

▲한글 十一月號 發行所 京城府花洞町一二九 朝鮮語學會 振替京城一〇〇四四 定價十錢

▲龍城 ... 京城府 ... 新刊 定價十錢

新春懸賞文藝作品募集

應募期限은 十二月十五日까지

◇短篇小說 ※※※ 四百字原稿用紙五十枚以上七十枚以內로하되 朝鮮現代文으로쓸것

賞＝一等一篇 五十圓 二等一篇 三十圓

◇戱曲 ※※※ 三幕以內, 四百字原稿紙七十枚以內로하되 上演할수잇는것

賞＝若干篇 每篇 三十圓

◇詩 ※※※ 長短, 題目隨意

賞＝若干篇 每篇 五圓

◇時調 ※※※ 題目隨意

賞＝若干篇 每篇 五圓

◇童話 ※※※ 四百字原稿紙十五枚以上二十枚以內로하되 朝鮮現代文으로쓸것

賞＝若干篇 每篇 十圓

◇童謠 ※※※ 長短, 題目隨意

賞＝若干篇 每篇 五圓

◇實話 ※※※ 題目은 自由이나 事實인것에 限함 二十枚以內

賞＝若干篇 每篇 十圓

◇兒童作品 ※※※ 作文, 習字, 作文

賞＝入選品에는 薄謝進呈

注意 一. 應募作品은 入選落選을 不問하고 一切返還치아니함 二. 보내실때는 朝鮮日報新春懸賞文藝係라고 明記할것

朝鮮日報學藝部

千萬金의 보배보다 귀여운어린애의재롱

아해를 못배시는것은 부인병때문입니다

여러분께서는 그원인을아신이상 하로바삐 부인병을근치시켜주시사 행복의매실을어더주십시요

민간에 제공되지안엇기때문에 출중한효과를어지못하엿든것이며 더구나 먹는약으로는 변한근에 작용되지안는까닭에 낫지안엇든게입니다

그러므로 여러분께서는 약만은 信用잇는것으로 또한신효잇는약으로곳치주서야속히 나스니꽉 『와세돈球』를 사용하여서 근치의기쁨을 어더주시기바랍니다

벌금명공후스며 재롱피우는 천진란만한어린애의 우룸소래는모든 가정을 평화롭게 하여주며 여러분께서는 그날의 모든 고통과 쓰라림을잇고 내일의히망을 북도다줄것입니다

그러나 결혼하신지 二三年이지나도 아해를못나신가정은 참으로 쓸쓸하고 적막할것이오니 여러분께서는 『부인병에 걸니면 아해를 못낫는다』라는 원인을 아신이상 오늘부터 곳 치료를하여주시사 새해에는 깃븜을어더주시기바랍니다

즉 부인병이란 어떤병이냐하면 자궁속에 병균이들어가서 흥진을만들고 게만들며 붓게하고 아푸게만드니 그로말미아마 『대하증』이 흠으게되고 몸전신에고장을 일으키게됩니다

그러므로 부인병에걸니면 반듯이 『대하증』이생기며 대하증의 독기로말미아마 아해를 못나케되오니 무엇보다도 먼저자궁안에잇는 병회근(병균)을 뚜려빼내여야만 속히부인병은 근치됨으로 직접부에작용하는 帝大病院서쓰는 『와세돈球』로 하로밧비 치료하여주십시요

어재서 『와세돈球』만이 부인병을 근치식히느냐하면 직접환부에작용하는 약일지라도지금까지에는 권위잇는病院서쓰는약이

민간에서라도大學病院과 똑가튼효과를어게되야 부인병이곳낫는『와세돈球』

醫學博士 河合峻策

요새와가튼 국가의비상시에잇서서는 배후에게신여러분께서몸 튼튼해가지고늘 모든일을 힘잇게하여주서야되겟습니다마는 아직도 우리조선에잇서서는 병약하신 부인이 만흔것은참으로 딱한노릇입니다 그러면 어떠한 원인으로 그러하냐하면첫재로 조선부인의美德으로 쓰라림을참고서 혼자서 고통을밧는데서 또는 여자면 모도 이런증세가 잇거니하고 그리 부인병을 대소럽게 생각하시지안는데서 또하나는 병원에가서서 진찰─즉內診을하시는것이 붓그러워하시는데서 병원에가시지안코 보통 민간에서 팔니우고잇는 보통부인병약(먹는약)가루약 향약 우려먹는약국부에너는 거무빗돗는약한개를가지고 일주일식쓰는약등)을 써서 오히려 病을 중하게만들어가지고 처음으로 병원에가시나 치료시일이 오래걸닌다고 병원을 탓하시는분도 게시나 모도가 여러분께서 잘못생각하시기때문에 그러케되는것이니여러분께서는결코 그런일이업도록 하여주시기바랍니다 왜 그러냐하면약만은 조흔것을 써야 속히 낫게될것으로 치료하시사 속히 근치의기쁨을 어더주시요 『와세돈球』는 유명한병원서쓰는약을 처음으로 민간에제공한약인만큼 그신용과 신효는 팔슴드리지안어도 잘아실줄밋습니다 또한 부인병회근이 국부속이니 이것을곳치려고약을아모리 장복해도 낫지안흡니다 그러므로『와세돈球』와가튼직접 환부에 작용하는 우수한약이라야만 부인병은근치되오니 하로바삐곳처서 전쾌의깃븜을어더주십시요

저는이러케근치되엇습니다

하도여러藥에속다가 德澤으로수태하여

(元山) 張慶愛

……하도이약저약에속아왓든까닭으로 또두순효한이잇슬라! 하고 속는셈치고서 高名하다는바람에 貴藥 『와세돈球』를써보앗든것이옵나이다 그러나이제와서는 너무도 貴藥에대하야 소홀하게알고 잇섯든것이 누우처지는듯시에 무어이라고 최송한말삼을드려야조흘지……대하도업서지고 몸도따뜻해지며……醫師한테가서 진찰을바더보앗드니 先生님 이런慶事가또잇겟습니까 틀님업시 수태되엇다고하십니다……

가정에서손쉽게 근치되는 부인병신약

부인병근치약 『와세돈球』는 깨끗한 미라빗돗는 탈냥탈냥한약이니 약한개를 국부속에 넣코 주무시면 꼿 녹아서 병근원에 작용하고 약기운은 몸전신에퍼저서 모든 고장을 다스려줍니다 처녀시대나 가정부인시대의 분이나 조금도 넉키에 이상한 기분을 주지안으며 녹아서흘너 내리여 속옷을 흠엽히는법이업고 직거이가 나오는법이업습니다 ◎월경이고르지못한분 수족이냉한분 아래배와허리가 몸시쑤시고 저리며 땡기는분 냉이흘으는분 오줌이잣고 국부가 쑤시고아푸며 가려운분 부부화합에 자미를모르시는분 건강히보이고도 아해못낫는분은 조금도 주저마시고 本劑로 치료하시사근치하여주십시요

一약가一十二日分…一圓二十錢 二十四日分…二圓三十錢 三十六日分…三圓四十錢이오며 대금인환으로도송하해드립니다 (우표잡십전선송)

東京市芝區通新町十三ノ一 總代理店 合名會社 河原商店 振替東京三五〇一九番

(日東製藥合名會社製品)

(통지하시는대로조선문으로된 의생지식서를부처드립니다)

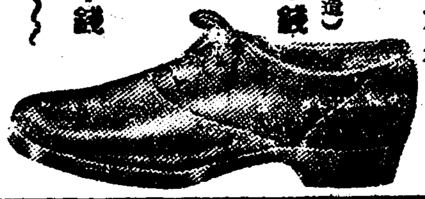

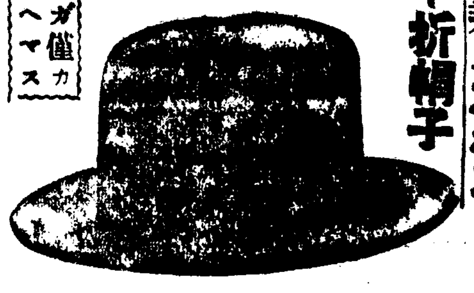

◉紺セール水兵型セーラーズボン 二圓八十錢 二圓八十錢

◉新型東京黑紺ラシヤセーラーズボン A品二圓九十錢 B品二圓五十錢

◉將校ラシヤ乘馬ズボン A品三圓八十錢 純毛品四圓八十錢

◉國防色ラシヤ乘馬ズボン B品二圓五十錢

◉米國製中古舶來中折帽子

本品ハ米國ヨリ直輸入ノ舶來中古帽子ニテ現ハ最新流行品 舶來新品ナレバ二十圓內外ノ高

二十圓內外ノ舶來帽子ガ僅カ五分ノ一ノ値段ニテ買ヘマス

ベロアー3圓90錢 フアー3圓60錢

◉最新流行國防色ラシヤジヤンマー 並形 A品三圓十錢 B品二圓八十錢

◉最新流行霜降スコツチジヤンマー 並形 二圓八十錢

◉將校ラシヤ國防色ジヤンマー ファスト付 A品三圓二十錢 B品二圓九十錢

◉霜降スコツチジヤンマー ファスト付 二圓九十錢 海軍拂下水兵

軍隊拂下改造編上靴(中古改造品) 本品ハ軍隊拂下ノ中古編上靴ヲ改造加工シ牢固堅牢無比實用品

陸軍改造編上靴 A品一足二圓四十錢 特品二圓九十錢

海軍拂下陸戰隊用黑革編上靴 A品二圓六十錢 特品二圓九十錢

黑革短靴(中古改造) 二圓四十錢

地方改造海軍型短靴 二圓十錢 本品ハ海軍ノ拂下水兵短靴ヲ改造加工シタル中古品ニテ靴ハ紳士用ヲ打チ丈夫向品

地方改造海軍陸戰隊型 黑革編上靴 二圓六十錢

ハガキニテ御註文下サレバ直チニ代金引替小包ニテ發送ス

名古屋市東區清水町局前 卸問屋 松山合名會社 電話東大二二九番 振替名古屋一一五一一番

明眸競技

趣味娛樂
映畵에나오는 動物의馴致難
意外에도돼지가 怜悧하다고絕讚

映畵에 出演하는動物을 馴致식히는것은 決코 容易한일이아니라고 생각되는데 多年間 動物의 指導訓鍊에 從事하는專門家 필립·마-론氏는 그體驗을다음과가티 말하엿다。

나는 이때까지 映畵에出演한 獅子、虎、鰐、野牛、毒蛇、兎、象、蝸牛、豚等 여러가지 動物을 取扱해 보앗는데 그結果 知能試驗에는 돼지가 獅子보담낫다는 事實이 判明되엿다。다시말하면 나는 獅子에게 땅우에 떠러진 물건을 줍게하느라고 여러가지로 고생을햇스나 돼지가 제일 영래해서 다른 어떠한동물보담도 가르치는것을 잘바더주엇다。그리고 그중에서도제일고생을한것은 배암이엿다 첫재 독바로 다라나게하느라고 고생한것이란 말할수업는것이엿다

멕、체兩國 結婚協定

요사이 國際協定은 政治的만하는것이 아니라 結婚으로도하는例가만치마는 그中에도 가장 幸福스러워보히는 結婚國際協定版을 하나 紹介하기로하자 멕시코에서 西班牙風의舞踊을 하고잇든 마-고는 聖林에오면 一躍異色女優로서 人氣를 끄으러『情熱업는犯罪』『目擊者』等에 主演하엿다 異國의 알지못하는 世界에혼자서지나는것을 同情한것이 亦是 가튼境遇에잇는체코슬로바키아靑年 프란세스·레데러-이다。同情이戀愛로 變하는 定石대로 前逕을 하면 길은로-마로通한것이아니라 바로 結婚으로 通하는것이다

寫眞은 蜜月旅行으로부터聖林의 新居에 도라온 그翌日의 느진 朝食風景이다커피를마시는 時間까지도握手를노치못하는이두사람의愛情이야말로海枯石爛이되드래도 변치안흘모양

오디리

二十五日 (木曜)

◇同六時 兒童과先生의時間 一、キシヤ(讀本卷二、一課)一年生 二、乃木サンの國旗(讀本卷八、十三課)三年生 於義洞普通學校
◇同六時二五 어린이新聞
◇同六時三〇 講演『日獨防共協定에對하야』 朝鮮日報 徐椿
◇午後七時四〇分 農村講座 一、題目『穀物貯藏과 害虫防除』
◇同八時一〇分 唱劇調 一、短歌 天下太平 二、唱劇調 水宮歌
穀物貯藏과害虫防除
◇同八時四〇分 獨唱 一、흐르는눈물…슈-베르트作曲 二、琴師…同 三、스펜카라-진…露西亞民謠 四、라-르고…헨델作曲 五、郵便…슈-베르트作曲 六、歌劇『파우스트』中에서 故鄕을떠나면서…구노-作曲 愼鏞源
◇同九時五分 피아노伴奏 一、赤蜻蛉 二、執杖歌 三、달거리 柳開東 金泰運

第一放送

◇午後〇時五分(東)하-모니카
◇同六時(小)朗讀
◇同六時二五分(城)講演
◇同七時三〇分
◇同八時
◇同八時四〇分(東)尺八
◇同八時五〇分(東)小說

二十六日 (金曜)

◇午前一〇時三〇分 料理製法『송기약량』
◇同〇時五分(東)吹奏樂 一、歌謠『당호이자ㅣ』序曲…빠ㅣ그너ㅣ作曲 二、軍歌『航行遲斷』…海軍軍樂隊作曲 海軍軍樂隊 指揮樂長 內藤清五
◇一時一五分 家庭時間『異常姙娠에對하야』 朴容駿
◇同六時 童話『눈오시는밤』 金福鎭
◇同六時二五分 어린이新聞
◇同六時三〇分 講演『蒙古이야기』 徽文高普 金道泰
◇同七時四〇分 農村講座(二)『穀物堪定法』 金雄玉
◇同八時一〇分 軍歌工夫『婦人從軍歌』 朝鮮合唱團 指揮 朴景鎬
◇同八時三五分 라디오드라마『入選』一場 配役 無名畫家…李化 그의妻…卜惠淑 그의親舊…李淵鎬 집主人…李如水 新聞記者…朴淵 寫眞班記者…徐明鎬 반찬가게主人…韓相鎬 指揮 安鍾和 效果 徐亘
◇日獨音樂交驩放送◇
(東)城內이나오며ㅣ
◇同九時 빠이올린獨奏曲(獨逸) 로오빈 빠이올린協奏曲B短調 三長調(슈-만作曲) 獨奏 게오르크·쿠ㅣ렌캄프 伯林필하ㅣ모니管絃團 指揮카ㅣ르·뵈ㅣ므

第一放送

◇午後〇時五分(東)吹奏樂
◇同六時(城)合唱
◇同六時二五分(城)講演
◇同七時三〇分(東)長歌
◇同七時五五分(東)浪花節
◇同八時二五分(東)라디오드라마
◇同九時(東)日獨放送

二十七日 (土曜)

◇午後〇時〇五分 伽倻琴併唱 一、短歌 白鷗歌 二、唱劇調 沈淸歌中에서泛彼中流 杖鼓 丁元燮 趙永學
◇同一時一五分 家庭時間『肉食과菜食』 職業紹介 金浩植
◇同六時 童話와이야기 一、齊唱 1、齊唱 2、齊唱 어린이의대 3、獨唱 애기보는애기(安英惠) 4、齊唱 단봉님 5、齊唱 수탉(全泳哲) 6、獨唱 고양이와개 7、齊唱 코기리코(安英惠) 8、獨唱 9、併唱 10、輪唱 아침 낭게하는새 二、이야기 1、연못의오리(全泳哲) 2、닭알이야기(〃) 3、재비와종달새(安英惠) 4、어린오순이(〃) 5、젓종산갑나무
◇同六時二五分 어린이新聞
◇同六時三〇分 講演『포앙카레에對하야』 中央高普 沈亨弼
◇同七時四〇分 農村講座(三)『冬節農事의行事』 金雄
◇同八時一〇分 音律 靈山會相 中에서 本靈山、中靈山、細靈山、가락도드리 朝鮮正樂傳習所員
◇同八時四〇分 舞臺劇 京城府民館으로부터中繼 『村先生』第二幕 李光來作 配役 演出 劇研座

第一放送

◇午後〇時五分(東)三曲
◇同六時(東)歌謠古
◇同六時二五分(東)
◇同七時三〇分(東)講演
◇同八時(東)管絃樂
◇同八時三〇分(大)物語
◇同八時五五分(大)義太夫

◇博譜大集 42 【昨題解答】

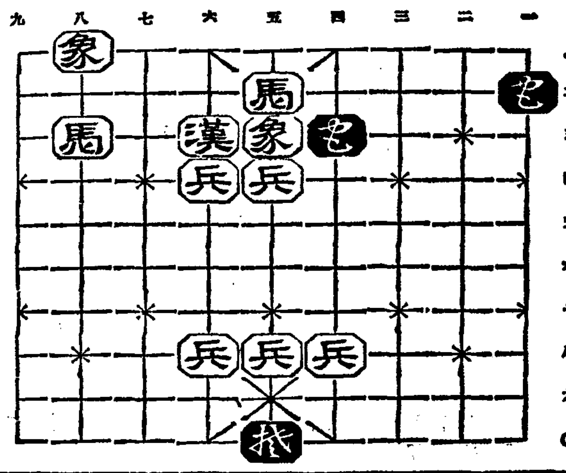

三車—三呼將 四馬—三車打 五車—六呼將 六馬—六車打 七包—六呼將 八馬—仝 九包—四呼將 楚勝 (博譜係)

國手爭霸譜 =(4)=

××本社獨占××

白 蔡極文 黑互先 丁奎春

包圍와解圍中에 戰勢는一進一退
中原驅馳의計畫과 外勢扶植의意圖

老將秦極文氏는 우리棋界의 元老이라 高齡임에도 不拘하고 오히려 矍鑠하여서 우리棋運의 興隆을위해 자못 依仰되는바만터니 不虞의 二竪로 말미암아 一朝에 大瞬하니이 棋譜는 뜻하지아니한 絕譜가 되고만지라 觀戰者ㅣ 그戰蹟을 조차 風雲妙手를 보아가매 哀惜한 感이 더욱 새로운지라 觀戰記록속에 臨하야 敷衍으로 그弔詞를대신한다。

前局에서 白四十八 巳의七은 於左於右에 妙味를가진着手라고하엿지마는 果然 黑은 우리의 所期대로 四十九 巳의六으로 應하니 그 版局에서 圖生을하려면 못할바도아니나 그러다가보면 敵에게 外勢를 빼앗기겟스므로 後方勢力을잇고 中原으로 달리려하는데우선 自陣을 包圍한 敵을 먼저 消擊하느라고 白五十을巳의十一로 놀른것이다。黑五十一 巳의十二로 順하게 應하니 白五十二는 午의十으로 黑五十三은 午의十二로 白五十四는 巳의十으로 各各自陣을 鞏固히하는데 黑五十五 卯의十二는 비록 包圍中에 드럿든 白을 生還시키드래도 그뒤에 外勢를 强하게 하려는 意圖가 보힌다。그러니 白五十六은 寅의 十으로가서 黑을 斷絕하려고 하나 실상은 그것을 憑藉해서 박그로나가려는것인데 黑五十七 丑의九는 自陣이 斷絕되면 幾多의不利가 隨伴되겟슴으로 우선 自陣의 完全한 連結을한뒤에 攻勢를 取하는것으로서 穩當한戰法인데 白五十八 丑의十一은 亦是 外延的傾向을 가진것이다。그러나 黑도 이때까지의 戰略을 변하지안코 五十九를 寅의十三으로 벌려 노앗는데 白六十癸의九는 黑陣의 中央頭角을 꺽그려는 豪勇이 勃勃하다、그러니까 黑六十一은 卯의十으로 敵陣에 드러가 突擊을하는데 白六十二 卯의九로 迎擊해서 여기에서도 多幸히 彼此의 殺傷이업시 手順대로 白六十四寅의九까지이르럿다。(赤松子觀戰記)

●四九 巳의六 ○五〇 巳의十一 ●五一 巳의十二 ○五二 午의十 ●五三 午의十二 ○五四 巳의十 ●五五 卯의十二 ○五六 寅의十 ●五七 丑의九 ○五八 丑의十一 ●五九 寅의十三 ○六〇 癸의九 ●六一 卯의十 ○六二 卯의九 ●六三 卯의十一 ○六四 寅의九

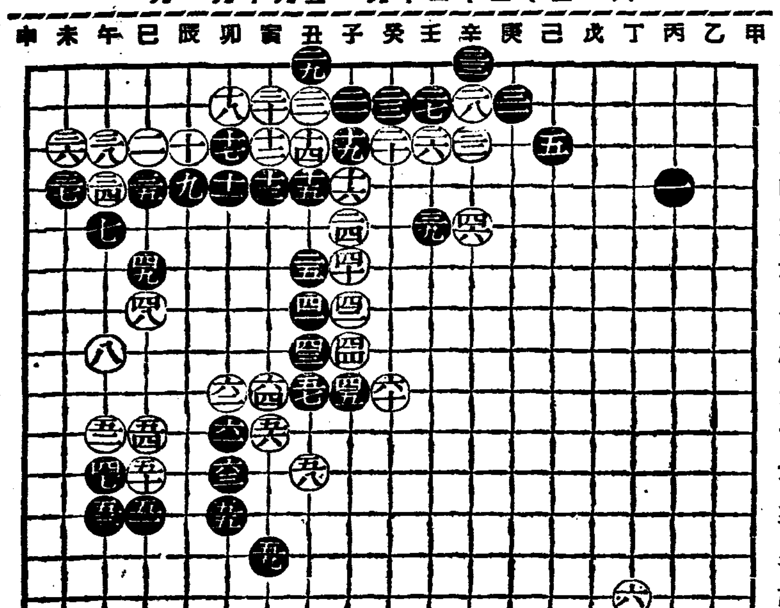

살거칠음막어빗갈헌艶肌를기루는

ウテナ(雪印)バニシングクリーム

우데나바니싱크림

淡化粧下에·면도하신뒤에·세수하신뒤에 正價 六五전·三五전

最高級の國産クリーム

살결의守護에 化粧下에……

우데나바니싱을化粧下로쓰시면 白粉이썩잘 밧게될뿐만아니라 化粧이오래도록 新鮮하게保存되여好評입니다…… 겨울은特히 살결의守護에第一입니다 상쾌하게 살결에녹아드러 살결을 속속드리아름답게 培養하고 살거칠모르는若肌를保全합니다

잘먹고 살찌라

잘먹고 잘消化하야 살이만히찌는것이 健康한 아해입니다 食慾이업고 疲勞키쉽고 血色이나빠서 元氣가업고 榮養食을 攝取해도 살이안찌는 아해에게는 每食後規則的으로 アペチン錠의服用을 勸奬합니다

食慾을 旺盛케하고 榮養을 補給한다

アペチン錠을 먹으면 먼저 食慾이나게됩니다 이것은 アペチン錠의 含有한 비타빈B가 胃腸의 機能을 亢進하고 消化液의分泌을 增加해서 消化를 도읍고 吸收를 잘하는까닭입니다

게다가アペチン錠은 蛋白質 脂肪 구리고ㅣ젱 칼슘 鐵等兒童의 榮養과 發育에 必要한有効成分을 補給하는故로 體重을 增加식히고血色을 조케하고 體質을 强케하야 元氣潑剌한아해가 되도록합니다

感氣를잘걸리는애에……

胃腸이 弱하면 身體의 抵抗力이弱하고 特히 일로부터는 感氣가들기 쉽게됩니다 그러므로 日常アペチン錠을먹고 胃腸을 튼튼히하야 體力을 充分히 해두도록 注意하는것이 必要합니다

効能
食慾不振
消化不良
常習便秘
便通不整
脚氣·貧血
發育不良
榮養障碍
病後の榮養增進

아해들은 アペチン錠을 菓子처럼조아서먹습니다。조고만하고 맛잇는 까닭입니다

武田의 胃腸藥

アペチン錠

아페틴

發賣元 大阪市道修町 武田長兵衛商店
關東代理店 東京市本町 小西新兵衛商店

武田發賣

中部版

先驅的地位에서서 農業政策을檢討
京畿道"産調"農業分科會에서 具體的指導方針決定

조선이 재래로 농본국이란게 를벗어나지안코 경기도는 그만 내의농업종호수가 이십사만사천 삼백사십칠호나되여 총호수의반수를 훨신넘어잇고 경기도의농업사정이 전조선의그것에 선구적(先驅的)또의를 주는것으로도 중요한것인데 경기도산업조사위원회에서는 이십오일오후한시부터경기도회의실에서 경기도농업관계의 제반계획과 시설의 구체방책을 최종적으로 결정할농업분과회(農業分科會)를 꾸미다하마(谷多喜麿)씨 주재아래 여럿다 이날토의된 사항은 농촌지도원의 충실과 그소질향상을 비롯하야 채소의자급(自給)방책이라든지 연료(燃料)『일용』원료가 되는 고구마의 재배장려이며 면화(棉花) 소맥(小麥)조(산) 개회 부업(副業)장려 축우(畜牛) 면양(緬羊) 우유(乳牛)의장려계획등 긴급한 여러가지문제에 대한 종합한토의를마친후 그결론을엇게되엿다 이회의에서 성파된다음의제사항은 곳경기도농무과에서 실현에착수하게되리라고한다 그채택된사항은 다음과갓다

一、농촌제일선에 서고잇는 지도원의충실과 그소질향상에관한사항
1、면기수(面技手)의충실
2、산업지도원의 증원과소질향상
3、특수시설에대한 밀시지도원의설치
4、지도기관의 연락교양
二、채소의관내자급방법의수립
三、연료(일용)원료가되는 감저(甘藷)의 재배장려
四、면화(棉花)소맥(小麥)조(산)계획의 확충
五、소맥(小麥)증산계획의 확충
六、농가의 부업조장에관한사항
(1) 양잠의 장려와 그개선시설
(2) 양돈(養豚)의장려시설
七、축우(畜牛)의장려
七、면양(緬羊)의장려
九、우유(牛乳)의장려

朝鮮製鋼所竣工
仁川府萬石町에

【仁川】 작년가을부터 입원 총공사를하야 총공사이진 출하고잇서 밧저 완랑(完了) 회사측계획으로 지출하고잇슴은 연향된다는 바와가거니와 금번은 조선내각공장에는 각거레서 사용하고잇는 강철(鋼鐵)을 충당코자 조선제강회사가 부내만석정(萬石町)에공장을 건축중이든바 그간 준공되야 금이 이월일오후삼시부터 그준공식을 부내 공회당에서 성대히거행하게 되엿다한다

遠洋의新漁場開拓
滿洲國販路獲得
半島漁業의王座江原道에서 諸般施設을改善擴充

【春川】 약진에약진을거듭하는강원도는 근일에와서는해 변하야 괄목할진전을보이며 경리한기업(企業)가등의목표를 보게되엿는데그중 수산업(水産業)에잇서서는 더욱이 자연의지세해황(地勢海況)이겸하야 중요수족(水族)의 분포에 적합하며 인위적 조성(助成)에 의하야 적절발달을 보이니 시설(施設)은다 어획고(漁獲高)는다 단연 반도(半島)어업계의 왕좌(王座)이란칭은 거듭를필요조차업스며 소화오륙년에 매년오백만원선도의 수산총액에대하여 소화십일년에는 물경이천오백만원의 생산을 보게되엿든바 오륙년간에 오배나증가되엿스니 가이그추세를 엿볼수잇스며 금후는 어업방법의개량 어획물처리(處理)가공(加工) 배급방법(配給方法)의 개량공제반시설확충에 진력할 모양인데 그중 기대되는것은 당국과 업자(業者)들이 협력하야 원양미개척어장(遠洋未開拓漁場)에진출과 만주국(滿洲國)판로에대하야 심각한검토를거듭하고잇는것이라고한다

輸入禁止를憑藉코
舶來雜貨에暴利
仁川署에서奸商團束

【仁川】 수입금지와 물가폭등을 빙자하고 폭리를 꾀하는 간상배가 만하 일반소비대중을 착취하고잇는 영향이잇다 이제인천부내에 대한것을 조사한바에 의하면 화장품(化粧品)과 장신구 양복등 외국으로부터 원료 또는 상품을 즉접외국으로부터 수입되는 박래품(舶來品)에 폭리가 가장심하여 보통시내에서 매매되는 각종잡화에도 적지안흠으로 인천서보안계에서는 이를 엄중조사하야 엄중처벌할계획이라한다

伊川、平康間에直通電話架設

【伊川】 강원도이천읍내와 평강(平康)읍내는 교통상으로 자연적긴밀한 관계가잇슬뿐만아니라 일반상업적인관계로 제반물자의 왕래중 이천읍내와 평강간에 전화를하고자할때에는 안협(安峽) 련천(漣川)철원(鐵原)을 경유하야 전화를하는관계상 불편하기 짝이업는중 일반주민은 이천 평강간에 직통전화가설에대하야 다년간 현안중에잇던바금번 이천 평강간전화가설공사를 시작하야 방금실시중이며 금후일개월이내로 개통될것이며 금번회기적으로 전화가설에잇서 이천 가려주(伊川、佳麗州)간도 가설하게되엿으므로 이천발전상 실로 기대되는바가 만흔중 약진이천지에 발전상박차를가하야 이천지변리간(伊川、市邊里間)지석、시계간(支石、新溪間)안협、철원간(安峽、鐵原間)까지 전화를 가설하야 준다면 실로이천군내의 전화에 대한 당면문제는 전부해소될것으로 이천평강간 이천가려주간개통에잇서서 하로밧비 이천시변리간 안협 철원간 지석 시계간의 필로도 이로 다도록 이번에는 돈 엿다한다

白晝、仁川街上에서
阿片密賣犯逃走
吉州密林地帶에서密造한듯 犯人判明、指名手配

【仁川】 지나간이십사일오후세시경 마약을 밀조밀매하는 괴한의천몰이파다하야 인천서의 경계망은 계속긴장하고잇든바 지난이십사일오후사시경 부내송림정(松林町)에서 다량의 생아편을매매하든중에 그렇게포군자하야은바 여버렸다가 어대로인지 종적을감추고말엇다는데 그는 함북길주군(咸北吉州郡)에 본적을두고 송림정(松林町)에 주소를둔 김삼덕(金三德)(一六)이라는것이 판명되야 방금각방으로 수배엇함중이라는데 그는길주군이본적지인만큼 밀림지대(密林地帶)에서 밀조한혐의가 농후하다한다

清州도零下三度五

【淸州】 지난이십삼일밤에 청주에도 천둔이 왓는데 이십이일부터 혹한이습래하야 최하온도는 영하삼도오분이라하며 전년에는 이달초하롯날 천둔을보앗섯는데 금년은약삼주일이나느저진것이라한다

清州刑務所의 트럭으로判明

【淸州】 지난이십삼일오후여섯시경에 청주군강외면오송리(淸州郡江外面五松里) 부근공에서 괴트럭한대가 행인을치어 부상케하야 청주도립병원까지 다리고와서 모병원에서 응급치료를 상간에 마치고 다시그부상한사람을 부상한장소에다리고가서 그대로내려노코는 도주하엿다는 사실을 청주서(淸州署)에서탐지하고 그트럭의 정체를수사하바 요지음 청주형무소(淸州刑務所)트럭인것이 판명되엿다는데 청주서에서는 엄중취조하리라고한다

自動車에兩兒轢傷
釜山佐川町路上서

【釜山】 지난이십삼일오후칠시경에 부내좌천정(佐川町)사백사십오번지도로에서 부내대청정(大廳町) 식본자동차부(植本自動車部)경남제일오삼번 운전수가 좌천정에사는 김모(金某)의삼남 김룡출(金龍出)(九)과 박모(朴某)의차남박식민(朴植民)(九)을 역상하엿는데 초량정(草梁町)철도병원에 입원치료를하엿스나 생명에는별관계가업스나 전치약삼주일을요할중상을당하엿다고한다 그래서북부산서에서는 전기자동차운전수 유태열(柳泰烈)(二五)을 인치하야다가 엄중히취조중이라한다

敦岩町區畫整理
假換地決定通告
永登浦는來月四日頃에決定 地主도處分은不自由

경성부에서는 이십사일에 돈암정(敦岩町)구획정리지구의 가환지(假換地)를 결정하야 고시하엿는데 각지주에게대한 가환지지정통지는 이삼일중에하기로 되엿다 그리고 영등포(永登浦)외구획정리지구의 가환지는 래월사일경에 고시하야 실시한후에 각지주에게 지정통지를 하리라고한다 이가환지의 지정으로 말미아마 이룰부근토지주는 가옥건축 또는 부동산매매(不動產賣買) 토지분양(土地分讓)을 하려할때에는 반드시 경성부의 승인을바더야 된다한다

牛疫猖獗

【慶州】 경주군서면 운대(慶州郡西面雲大)에서 소병(牛病)이 발생되여 일주일동안에 십여두가죽어버렷다는것은 이미보도한바어니와그후에는 자취를 감추는듯하다 요사이에와서는 인근동리인 사라리(沙羅里)에잠입되여 삼사일동안에 칠두가죽어버렸다고한다

每月一次乳幼兒의
健康을無料診斷
伊川邑監理敎會에서

【伊川】 강원도이천읍내 감리교이천교회(監理敎伊川敎會)에서는 무엇보다도 먼저 아동보건상 중대한인식을 일반에게 늘어주며제이세국민인아동들의 건강을 위하야 특히개성남성병원(開業)과 교섭하야 매월한차식 아동의 건강진단을 실시한다는데 일반은 만흔기대를 가지고 잇다는바 금월은 다음과 가티 유아와 영아의건강진단을 실시한다는데 일반은만히 와서 진찰을 바라기를 바란다고한다
一、時日 十一月二十七日午後一時부터
一、場所 伊川邑監理敎會

廣壯里淨水場 修祓式擧行

경성부수도계산기확장공사중 광장리(廣壯里)수원정수장(淨水場)수불식(修祓式)은 예정대로 이십사일 오전 열한시에 경성부직원관계자다수의 참석으로성대히 거행하엿다한다

開城汚物處分
明年엔府營으로

【開城】 개성은 다른도시에 비하야 깨끗한 기분이 떠도는도시라 할수잇스나 일반부민의보건위생의 시설에는 아직도 미비한점이 만흔중 가장절실한일례를들자면 분뇨(糞尿)처리문제인바 재래 개성부내 대소변취급은 부외 갈득이업기 때문에 농군들이 동오줌을 사러단이기에 시가지를 더럽히는 폐단이 만흔바 이것은 도시의면상으로도 바람직한 업든일이라하야이번새로 실시된오예물소제령(汚穢物掃除令)에 의해서 개성부내의 분뇨처리문도 명년사월부터는 절대부영(府營)으로 실시하기로 목하 예산편성중에 잇다한다 이것이 실시된다면 부외근교일대의 채농(菜農)들이 심한 타격을 바들것이며 농한기(農閑期)를리용하야 한겨울 거름장수를 직업삼든 그들이고만 버리게되고 떠러질것이다 그리고 일반가정에서는 전에는 돈을밧고 똥、오줌을 이번에는 돈 엿다한다

支那貿易杜絶로
紅蔘密造도全無
明朗化한蔘都의開城

【開城】 고려인삼(高麗人蔘)의명산지로 유명한 개성에는홍삼밀조(紅蔘密造)란특수범죄가 해마다발생하야 신삼(新蔘)때만되면 홍삼전매당국에서는 취체원의비상경계를 보통 가지수단으로 밀조범을 체포하기에 암중활약을 개시하는것이나 금년은 사변이후 지나무역이 두절되자 자연 홍삼밀매의 취인상을 상실케된 밀조범들은 밀조판매를 못하게 되엿스므로 전매당국의 엄중취체도 결국은 무용의 수고로도라간 세음이라한다

馬場氏의特志
三千圓을寄附

경성부회의원 마장부(馬場部)씨는 그의장남 융부(隆夫)군의 대상(大祥)을 당하야 이십오일에경성부민 병원시료비(施療費)에보태 써달라고 도삼천원을경성부사회 사업조성회에 기부하엿다한다

先進都市視察
淸州郡農會主催

【淸州】 상업장려의 취지에서 청주군농회(淸州郡農會)에서는 선진지(先進地)시찰을 실시하기로하엿는데 이십오일부터 오도 도내 평택과 강경등의 기수와 협동상의기수중 면사무원을 선출하야 상남으로 나누어 일본내지의 상업선진지(商業先進地)를 시찰하리라는바 도내상업기에 기대되는바가 만키로 되엿다한다

不良住宅減少

【淸州】 지난일일현재의 청주군내토막(土幕)급불량주택조사상황을 보면 전년동기에비하야 토막거주자호수가 칠호증가되고 불양주택거주자호수는 삼십이호나 감소되엿다는바 토막호수증가의원인은 작년홍수해때문이라하며 불양거주자호수의감소는작년홍수해피해로 금년봄에 회복하엿다는데 토막 불량주택거주자 호수와인구별은다음과갓다

	土幕	不良住宅	計
戶數	一三	二三	三六
人口	三八	六四	一○二

花冠 【111】
長篇小說 李泰俊 作 金奎澤 畵

첫항구 (二)

야학도 여간 재미나지 안흔 당. 첫째 학생들이 가지각색인데다 소학교에는 학령(學齡)이 지나 가지 못하는 열사오세의 소녀들부터 나제는 공장 네 다닌다는 할만놈직한 처녀도잇고 그리고는 대부분이 젖먹이를 끼고까지 오는 부인네들이다. 그들은 딸과 가튼 한우들과 딸과 가튼 선생에게 글을 얼리어 배우는것이 재미잇고, 둘재로는, 그네들은 배우기는 소학생과 가티 『가갸거겨』를 배우면서도 속에는 주판과 자기생활들이 잇서서 나는 무엇때문에글을 밴다 나는글을배서 어떠케 써먹겟다 하는셔먹을 자리부터 가지고오는 점이엇다. 그중에도 용칠이어머니란이의글을배우는 목적은 이러라고 하엿다.

『난뭐 어려운 진서서껀 히라강이라나 서껀은 못써두 조와요 언문편지나 용칠이한데라가하제나 한겨만 하겟서요』

『편실 용칠이한테서 쾌다랍하서면게두군요?』

『네 그년들 나 글 못하는줄 알구 밤낫 집으루 편지질이니다그려 글세…』

하는것이다.

『그년들이란요?』

동옥이가 알아드를수 업서하니까 용칠의어머니는 이번에는 여메 아즌 이웃사람인더러

『용칠년들이 남구일 용칠아버지한테 편지질이죠 그러니네가 뜨더보문 뭘허우 글세? 까막눈이……』

하고 한탄을 하는것이다.

『아,용칠이녀석을 뵈문 좀잘 읽어줄텐구?』

여괜부인이 그리니

『그러찬허두 그녀석을 봇들구 사정이리우 내밋 들어 남의기루 남의랴야 어떠케 밧달래우? 그래두 그녀석두 사내꼭지라구 애비편 들조…』

한다.

『애비편을 들다니?』

『편지보래둔 범서 상목려 달래우 그리구 저어아버지한테 그러케 말하지 말라구 당불해두 그예 고자질허우…내가 어서눈을 떠야……』

하고 뎀비면서도 『갓자에 기옥하면 간』하나쁘사롭게 지나도 잇슬뿐만 그러치째에잇는각자를 보고는 그저 눈이 떠러지지안는것이엇다.

동옥은 무지림 얼마나 추하기도한것이란것을 새삼스럽게 깨달엇다 가스자에 기옥하면서간이란것을 얼른 허복하지 못한다고 추하다는것이 아니라 또 남편에게 비밀편지가 와도 그것을 읽어볼줄 모른다는 하다는것이 아니라 그러면서를 호지느것은 무엇이며 그런 편지를 자식에게 읽어달라고 과자를 사주며 졸른다는것은 무슨 창피냐, 더구나 야학의 처신이가? 더구나 야학동와서 못지도 운는 소리를 자절편하게 느러놋는것은 또 무슨 아름답지 못한 표정인가? 그것은 희열도 아니요 마음찌조흔것도 아니다. 동옥은 여성의 하나로 무한한 치욕이느끼여젓다.

그러나 세상이라는 무한한 책페이지를 가진 앞뒤를 이재 한장 두장 제켜나가기 시작하는동옥에게 잇서서 단순히 불쾌한 감정 거기에 끄치고마는것은 아니다 오히려 그런 사람들이수록 현명을 탐구하려는 동옥의눈에 가장 중요한 재료가 되는것이엇다.

동옥은 곳 그 어머니의 아들, 용칠이란 아이를 차저보앗다 동옥의반은 아니라도 동옥이가 다니는 학교학생이엇다. 오학년반아이인데 그반담임에게 알아보니

『용칠이요 그앤 우리학교 명물이라우!』

하고 고개를 저슨것이엇다.

『명물이라뇨?』

『거짓말이 선수라우! 월사금은 떼먹다 쓰구 밤낫 잃어버렷다지, 붓실은 저어아버지 도장을 제가 새겨두구 적어오지, 밤낫 동무애들 위협치지, 착간 학교서 가리키는건 못해두 유행가 청산류수지, 그리구 갠 도무지 무서운사람이 업다우!』

그런 아버지, 더구나 그런어머니 미테서 조혼 자식이 길리워질리가 업다. 동옥은

『여자의 교육이란 남학생 여학생하는 그 여학생교육이기보다 한 사람의 어머니의교육, 인류의 어머니의 교육으로 더 의의가 잇서야 할것이다!』

하고 깨달어젓다.

深夜의太陽 三幕

東劇의 豪華映畵 二十七日부터 上映!!

二十八日밤까지 靑春座 中央公演最終週間 △上演名劇 李瑞求作

劇團 靑春座 (南鮮巡演日程)
十一月卅日 十二月一日 釜山…大生座
二日 三日 馬山…共榮館
四五六七日 晋州…晋州劇場
八九日 密陽…朝日劇場
十十一十二日 大邱…大邱劇場
十四十五日 大田…大田劇場
十六十七十八十九日 光州…光州劇場
二十日 二十一日 全州…帝國館
廿三廿四日 扶安…昭和劇場
廿五廿六日 裡里…裡里座
廿七廿八日 淸州…淸州劇場

二十九日밤부터 劇團 豪華船 歸京公演
東洋劇場

耳鼻・咽喉・外科
永濟醫院
釜山府草梁町入口・電話二六三二番

登錄商標 거북선
고무신은거북선
京城東大門外서울고무工業社 電光 一一九

・肺病專門・
財團法人 海州救世療養院
本院案內書 無代進呈
療養福音 要八十錢 〃 六錢 送料三錢
朝鮮黃海道海州南山外 電話五一五番・振京一七○六九
院長 米醫博 賀樂
醫學士 李廷雨
醫師 鄭士永
醫師 李点鶴

賦年定期貸付
普通銀行業務
京城府南大門通二丁目百四十番地ノ一
株式會社 朝鮮殖産銀行
頭取 林繁藏
資本金參千萬圓
全鮮各地에支店出張所六十四個所及內地東京大阪에支店잇合
日本銀行代理店 日本勸業銀行代理店 朝鮮貯蓄銀行代理店

松竹キネマ 明治座
11月22日（月曜日）ヨリのプログラム

ニュース	2.33—2.51	6.45—7.03	
History is MaDe at Night 歷史は夜作られる	11.00—12.35	2.56—4.31	7.05—8.40
ニュース 漫畫ニュース	12.37—12.57	4.34—4.54	8.45—9.05
風の中の子供	1.00—2.28	4.57—6.25	9.08—10.36

廿四日マデ 廿七日ヨリ 四日間 十錢均一

中央館 本三一○四
陽氣な春 コロムビア超特作日本版 ポールケリー主演
地に潜るギャング
百萬兩る麗
(支那事變ニュース特別上映)

最高優等賞 受領
優良燒酎
月仙 英月
主催 朝鮮總督府 於全鮮酒類鑑評會
年生産高十萬餘石
이것이 月仙 英月 品質에對한無言의信賴
釀造元 大平釀造株式會社
發賣元 三井物産株式會社
全鮮特約販賣店一同

經濟解說 公債消化問題

昭和十二年度에 發行할 公債는 支那事變及支那公債를 合하면 그金額이 十三億圓以上에 達한다 即政府는 七月末의 第一次北支事變費 十二年度의 第一次北支事變費豫算九千六百八十萬圓, 第二次事變費豫算四億一千九百六十三萬圓의 協贊을 經하고 이어서 戰線이 上海方面으로 擴大되자 九月의 臨時議會에서 支那事變事件特別會計로서 廿億二千二百七十萬圓의 豫算을 得하야 事變發生以來 三個月에 廿五億四千九百卅三萬圓이란 巨額의 豫算을 決定하얏는데 其中 겨우 一億數千萬圓을 除外하고는 二十四億二千八百八十二萬圓이란 豫算의 大部分은 그財源을 公債에 求하얏다.

이 二十四億圓餘의 事變公債에다가 旣定의 發行豫定赤字公債九億六千五百萬圓을 合하면 十二年度의 新規公債發行豫定額은 實로 三十三億을 突破케된다 이런 巨額의 公債發行에 對하야 政府及國民은 어떤 覺悟를 要하는가 또 外債에 依한다는 것은 現下國際情勢로보아 될수없음으로 이것을 어떠케든지 國內에서 消化해야만 되게 되는데 去十一日 關西銀行大會의 席上에 結城日銀總裁는 日淸戰爭當時의 川田總裁는 『비더서 內債一本으로 해가겟다』고 放言하얏다 이말은 그當時에는 消化問題에 對하야 安心키 어렵다는 것을 [illegible] 伏在해잇는터이다.

×

大藏省은 十六日 第三回事變公債二億圓을 發行하고 其中日銀引受一億圓의 一部(五千萬圓?)를 小額公債로서 郵便局으로부터 賣出하얏는데 이로써 本年度公債發行額은 事變公債五億、赤字公債二億 合計七億圓으로되엇고 또 年內五億의 事變公債를 發行할豫定이라한다.

小額公債에 對한 當局의 意圖는 貯銀所得其他의 少額資金을 吸收하야 通貨의 不健全膨脹을 阻止하자는것이 要지는데 國內에서 消化해야만 되겟는데 去十一日 關西銀行大會의 席上 [illegible] 在의 就業國民의 擧國一致를 必要로 하야 第一回分을 豫定하고 [illegible]

×

이 公債가 어떠케되는냐에 잇는데 關西銀行大會에서 賀屋藏相의 演說에 依하면 公債消化의 大部分은 銀行其他金融機關의 資金運用에 依支해야겟스니 이點에 對하야 特히 諸君의 國家的見地에서 協力支援을 간절히바란다 [illegible]

即 當局의 意圖는 金融機關을 通하야 消化하고 九月以來 相當히 引締되어잇다고 보이던 金融市場은 十月中旬부터 다시 緩和되어 月末에 至하야는 再次 [illegible] 金融緩慢을 示하게 되엇다. 그러나 依然히 本年度의 公債發行額은 巨額에 達하야 [illegible] 事變의 長期化에 伴하야 [illegible]

中小商工業者疲弊 年末압두고憂慮

應急救濟策實施要望聲高調

朝鮮엔아모對策업다

鮮銀券發行高는 一億五千萬圓臺를 突破하고잇스나 中小商工業者의 疲弊는 朝鮮에서 一層甚한것으로 事變以來極度의 金融難에 陷해잇서 不渡手形이 激增되고잇고 年末을압두고 憂慮가 不無한데 今後도 戰時經濟體制强化에 伴하야 그打擊이 더욱클것이다 內地에서는 政府其他關係當局을 비롯하야 金融機關에서까지 그救濟策을 實施코잇스나 朝鮮에서는 아모對策이업서 實로한심한 處地로서 應急的救濟策을 渴望코잇는바 總督府當局과 商工關係團體의 反省을 促하는소리가 날로高하야간다

輸送念慮濃厚 歲末決濟에影響甚大

歲末을마저서 荷動이 最盛期에 入하얏는데 本年度는 輸送制限以來의 滯荷에다가 買上米納入이란 特殊事情이 加味되어 輸送能力이 顯著히 制約되고 歲末荷動不圓滑의 念慮가 濃厚케되엇다 局鐵에서도 歲末輸送에는 極力으로 能力을 發揮할計畫이나 貨車不足의 傾向이 濃厚하야 大量貨物은 滯貨로되고 이것이 歲末決濟에及하는 影響이 相當히 크리라한다

時局關係로 許諾되는 最大限의 輸送陣이 展開케되엇다 其結果局線의 連絡車扱輸送制限을 大田管內十二車 京城及平壤管內四車 元山管內一車는 各其相當히 增車되겟고 本年掉尾의 大活躍이 期待된다한다

中旬鐵道荷動

鐵道局의 十一月中旬分 荷動狀況은 前旬에잇서서 石炭은 內地炭의 移入減, 鑛石類等은 出貨減少를 비롯하야 貨車不足等으로 大豆, 生果, 野菜, 薪木炭等이 多少減少되엇스나 依然穀類는 出貨期로서 激增되고 雜貨類는 益益激增을 示하야 本旬分의 成績은 三十三萬三千四百五十六屯이 前年同期에 比하야 四萬九百八十九屯增加를 示하얏다

繩叺協會改稱 朝鮮産業協會라고

朝鮮繩叺協會에서는 廿四日總會를開하고 役員改選, 明年度豫算等을 附議決定한後 協會改組更生에關한件에 對하야 協議한結果 『朝鮮産業協會』라고 改稱하고 會長에 松井房次郎氏가 就任되엇다

殖銀의商業金融 二億圓以上豫想

殖銀의 商業金融은 十一月二十日現在로 約一億六千萬圓의 貸出을 示코잇다 同行은 最近資金關係로 貸出에對하야서는 消極的態度이나 全朝鮮支店網에 擴大하야 貸出은 漸增一途이며 今後米資의 需要年末資金 私鐵重工業方面에의 運轉資金需要等을 豫想하면 四千萬圓以上이 年末에 亘하야 放出될것임으로 年末의 同行商業金融은 二億圓을 突破하리라고보인다

京春鐵道 林業兼業

京春鐵道에서는 鐵道枕木及土建築用材와 薪炭을 自給할目的으로서 本年四月부터 京畿道有林立木二萬八千百九十三尺締의 拂下를受하고 目下伐木中인데 同社의新企業으로서 注目된다

建設利息配當五分

京春鐵道第三回定時總會는 二十五日午前十一時부터 銀行集會所에서 開催하고

一、第三期諸決算案承認件
二、第三期建設利息配當案議決件
三、第三期剩餘利益金處分案議決件

을附議 異議업시 承認可決하엿다

建設利息配當(單位圓)

當期建設利息配當金(年五分)	三三、二二九
當期建設利息配當準備金	[illegible]
當期建設利息配當補助金	一一、七二〇

產業各部門에 對立漸次解消

最近內鮮間協調的色彩濃厚! 戰時體制의深化로

時局의深化 展開는 內鮮을一元的으로 鍛이 戰時體制의 軌道에올린結果 內鮮産業의 對立問題를着絶하는 各産業部門에잇서 自主的으로 朝鮮의業者自體에 內鮮協調의 傾向이 濃厚케되어 注目된다 그具體的의것으로서는

紡績

一月에 入하야 새로히 朝鮮棉業會를 鐘紡 京紡 東洋紡 朝紡의四社에서 結成하고 操短其他도 內地와 協調

人絹染色

染工聯의宿敵이 朝鮮 [illegible] 的으로 協調機運이 생기어近間代表者가 內地와 商議豫定

燐寸工業

電球及上述의人絹과 相俟하야 內鮮間의 惡性對立事業이엇는데 十一月下旬의 總督府서의 協議會結果 同業組合結成과 同時에 內地移出協定決定

고무靴

朝鮮內消費라기보다는 滿洲輸出에 잇서 內鮮業者의 競爭이 잇는데 三井物産을 背景으로 朝鮮의 全業者의 大同團結로되어 對立解消를 圖謀하는것이라겟는바 各部門에 亘하야 이傾向이 濃厚 [illegible]

米資金本格增勢 一億圓突破確實

米穀資金의貸出은 今月中旬에 入하는同時에 各機關이모두 一齊히 需資가殺到되고이어서 下旬에入하야 擔保貸付는 本格的增勢에入하얏다 二十日現在의 殖銀帳面은 荷爲替一千四十萬圓、擔保貸七百萬圓인데 年內에는 殖銀만으로도 五千萬圓이 豫想되며 東拓、鮮銀、金組關係도어어서 急增할것으로 今年의 米資最高額은 荷爲替를合하면 一億圓을 넘으리라한다

鹽販賣高

專賣局十一月上旬鹽販賣高는 合計一千九百十八萬七千七百八十瓩으로 前年同期에對하야 一割四分三厘의 增加이다

十二年度營業稅 二百六十萬圓

比前年度三十四萬圓增

【財務局調査】昭和十二年度營業稅는 二百六十一萬三千七百七十三圓으로 前年의 二百廿七萬七千百八十圓에比하야 一割四分八厘의增加를 示하얏는데 納入人員의 增加를 示하얏는데 納入人員은 七萬五千四百五十八人이오 稅額增加內容은 物品販賣十二萬圓增加 製造業七萬圓增加、銀行、請負、料理店業等은 約二萬圓程度增加이엇다

關釜連絡貨物船 補助運航船決定

【釜山電話同盟】內鮮兩國有鐵道折衝結果 關釜連絡貨物을 增送키爲하야 鐵道省의 大英斷에依하야 補助船을 運航케하리라함은 旣報와갓거니와 右補助船은 第二十一長運丸 第二十三長運丸 津久見丸及昭興丸의 各三百噸前後의 四隻을 決定하고 其中第二十一長運丸은 이미去十九日부터 就航하얏스며 남어지 三隻도 來二十八日頃까지에는 全部就航하며 定期船과라이업하야 年末最繁忙期를압두고 關釜間에 [illegible]

天津紡績業

日本紡績業의 最近의主傾向의 하나는 北支進出의盛行이다 元來支那의 近代的紡績業은上海를 發祥의地로하고 其後各地에 發展한것인데 日本의在支紡績業도 上海에서 始작되고 上海에서 支那紡績과 外國紡績을 壓倒하야 絶對的勢力을占키에 至한것인데 日本의 在支紡績業은 其後力을蓄하야 歐州大戰後 青島에進展하고 昨年以來 對北支經濟提携로 天津에 飛躍한것이다 現在操業하고잇는것은 鐘紡系의 公大六、七廠 東拓系의 天津紡 伊藤忠의 裕大紡、東洋紡系의 裕豐紡績과 其他支那側의 恒源、北洋의 二紡績이잇는데 이중에 全然新規로 進出한것은 裕豐의五萬錘 一千臺가 本年六月完成하얏슬뿐으로 其他는 從來支那人經營의것을 買收한것인바 其規模는 如左하다

	精紡機	撚糸機	織機
公大六廠	[illegible]	[illegible]	[illegible]
公大七廠	[illegible]	—	—
天津紡績	[illegible]	—	—
裕大紡績	[illegible]	—	—
裕豐紡績	[illegible]	[illegible]	[illegible]
小計	[illegible]	[illegible]	[illegible]
恒源紡績	[illegible]	[illegible]	[illegible]
北洋紗廠	[illegible]	—	—
達生製線	[illegible]	[illegible]	[illegible]
小計	[illegible]	[illegible]	[illegible]
合計	[illegible]	[illegible]	[illegible]

그러나 昨年以來 新設과擴張計畫中의것만을 即事變前新增設計畫이 決定된것은 前記裕豐紡의 分을넣어 精紡機四十五萬五千錘、織機八千七百臺이고 이外에 第二期、第三期의 計畫을가지고 잇는것도잇서 五年內에는 百二十萬錘에 達하게될 計劃이엇다 그러든것이 今回의 事變으로 一頓挫되어 貿易管理法으로 其資金認可를 得한것도 事變後에 制定된 貿易管理法撤廢과 事業統制法에 抑壓되어 所謂不急事業內에 加케되어 目下新增設計畫은 中止狀態에잇다

經濟界消息

○加藤鮮銀總裁는 川合行員을帶同하고 去廿二日發 天津에出張하야 現地에서 工作中인데 廿七日 飛行機로 歸任키로決定하얏다

穀用叺漸騰一途 湖南서는八十錢

昨年의凶作關係와 本年의特殊需要로 極度의品不足을 告한穀用叺은 本年의新穀이 乾燥關係로 일즉出廻되지 안는데 叺市勢突飛高를보이고 最近에는 漸騰의一途를 取코잇는바 特히湖南線方面에서는 一叺八十錢이라는 法外의市勢를 示現코잇스나 京畿道方面은 比較的供給이潤澤하야 七十五錢이란 [illegible]

營業利益金處分	一〇、四九八
前期繰越利益金	七、五〇三
當期損失金	七、三六八
差引	一三五
後期繰越金	[illegible]

今日의市勢(廿五日)

株式 少弛이나 底堅

前場少弛 金融의緩和等으로 押目買人氣는 자못强硬하나 今朝入電의二十四日의 紐育株式은 스틸株가다시 四十九弗臺를 示現하는再惡化場面을보고 多少買氣는 阻害되는모양으로 昨後場來 日産에는買氣가集中하야 阪地日産은 配當落에不拘코 七十六圓臺의底堅狀이며 蘇聯態度의緩和를 傳하야 日蘇가反撥하는等 循環買氣는旺盛하나 今朝來主力株는 鈍化하야 東新은百五十五圓臺로四圓臺에滑下하고 鐘新도 二百三十七圓臺를示하는等 目前多少軟調氣味裡에 大引되엇다

後場閑散 後場은 東新百五十五圓丁度 鐘新二百三十八圓丁으로少堅裡에寄付한後 賣買薄으로閑散裡에 小幅往來로反復하엿다

外電低의影響

中放保合에 돌어선 市勢는 東新이 三十圓臺上이오 三分二厘라고해서 多少의 警戒를 一方으로는 依然한 外交問題念慮等으로 一氣上伸을 不許하야 保合이되엇스나 무릇 重要한 保合裡의 限界點으로 向하야 進捗되고잇는것보다도 戰局이 刻刻으로 決勝點으로 向하야 大勢는 뭇끗 買이라는 押目買人氣는 자못强하야 [illegible]

期米 買過反動 續落

前場續落 今朝阪地三十三圓四十九錢인 二丁反落을 傳하고도 當은 卅一圓八十五錢인 十一丁高 中은 卅一圓四十五錢인 十六丁高으로 先限은卅一圓十一錢인昨日止同價으로 場을 始한後 阪地五節六十錢까지 軟調하엿다가 九節四十九錢으로 反落함을 伴하야 一節二十九錢 八節十錢까지의 反落으로 結局 阪止四十六錢을보고 〇二錢에 止揚하다

後場續落 後場은 三十圓八十七錢인 九丁低로 寄付한後 一節八十二錢으로 續落한 다음 二節八十五錢 四節九十錢으로 少戻이엿다

買警戒의時代

今月에入한以來의 市勢는 第一回日本內地米減收를 비롯하야 政府米百萬石買上發表에따어서고 [illegible] (續出)

朝取一割六分配

朝取今期配當은 二十四日午後二時半부터 重役會를 開催하고 假決算에依하야 審議한結果 上期配當을 一割六分으로 決定하엿다 前期에比하야 一分의減少이다 그리고 總會는 十二月十四五日의 豫定이다

悪目은買場?

三個月동안 敗戰에敗戰을 거듭한賣方은 아직도低價圏에서 完全히 脫却치못하고 依然保合의 꿈을 꾸고 잇는것이 [illegible]

仁川在米增加

一月現在 仁川在庫米도 前週에 比하야 合格米는 二五、六七九叺의 增加를 示하엿는데 在庫品을 別記와如하다

▲玄米五斗入 二、〇三九叺 [illegible]

市場六感

十一月도 거의다가고 [illegible]

正米 定期低로 區區

京城少高

[illegible]

仁川續硬

近來 未曾有의 大寫據을 爲하야 一圓臺의 新高値로 吹上한 市場은 昨後定期의 急反落으로 人氣稍度三十錢乃至 [illegible]

釜山調

[illegible] 市場賣物은 五 [illegible]

아즉上長下短

當地의三期臺道取組를보면 當限은 七對五의 上長下短으로 表面의取組가 一萬七千四百石으로 就中金太倉中心으로한買物이 가장有力하고 中限은 九對三의 上長下短으로 表面의取組가 三萬五千五百石으로 또한金太의買物이 [illegible]

朝取期米取組內容

[illegible]

大邱保合

買氣一頭인데라 [illegible]

群山鈍狀

[illegible]

木浦一息

[illegible]

今日相場界

[illegible]

京城物價(廿五日)

[illegible]

益康 [illegible]

期米 東 趙俊鎬取引店

水鉛 重石 滿俺 京城明治町 杉山商會

株式 期米 玉 京城黃金町 仁川 [illegible] 取引所

期米 福 仁川本町 吉村榮左エ門商店

鰯油粕·麥粉

[illegible]

手形交換·金利

[illegible]

銀行券

[illegible]

對外爲替

[illegible]

金銀價

[illegible]

正米

[illegible]

正租

[illegible]

雜穀

[illegible]

綿絲布

[illegible]

滿洲商況

[illegible]

綿絲

[illegible]

棉花

[illegible]

人絹

[illegible]

生絲

[illegible]

砂糖

[illegible]